# 大同報

本報創刊西曆一九三一年
發行人 王希哲　編輯人 富彭年　印刷人 賀澤民
社址 新京東六馬路
電話（本日）編輯部四七二四　營業部二〇九六　印刷工場四七二五
報費 一份國幣五分　一個月國幣壹元壹角　外埠郵費在外
廣告價 一行（五號字十二字）一日壹元　特別地位加倍長期另議

## 關繫中歐安危之薩爾區
## 法國軍隊若行侵入
## 則德國即訴諸國際裁判所
### 德認薩爾區爲德意志之領土

【伯林特電】決定薩爾領域之歸屬、人民投票在二個月以後、於該地域內、被那共斯之跳梁、法國政府以精銳之自動車隊集結於亞爾薩斯、雖情勢惡化而對於薩爾之侵入、肅正那共斯之策動、爲標準工作、據本社代表、由德意志權威方面所得之情報法國以自發的派遣軍隊、若薩爾統治委員長諾玆庫斯、或聯盟要求法國派遣軍隊、則德意志直訴諸海牙國際司法裁判所、德意志政府認薩爾地方爲德意志領土、依繼加諸條約、保障安全、法國以武力干涉之場合、對於各條約締結國、聲明要請實行條約之規定、

### 法外務當局言 不徒爲干涉

【巴黎特電】關於薩爾地方一般投票、法外務當局語記者云、法國政府、於獨斷的在薩爾方面、一般投票前或在施行中、全然未想派遣軍隊、法國對於聯盟任命之薩爾統制委員、若依德意志政府之投票干涉、或在薩爾內組織之那共斯黨之干涉、則維持秩序困難、請法國派遣軍隊之場合、僅出動軍隊、假定實現、而法國軍隊亦置於聯盟或薩爾統治委員支配之下、要之法國之聲明於薩爾地方一般投票斷不干涉、但期一般投票、秩序整然自由行之云、

## 滿洲帝國之誕生（二）
### 譯自巴黎世界週刊

所以日本逾重國內多數之意見、使滿洲帝制從速實現、以戢一部份主張公開與蓄意兼併者之野心云、

舉行登極大典之地點、則爲昔名長春、今號新京之首都、登極良辰、則爲滿洲宣布獨立二週年紀念日之三月一日、其大典用費、則於特別開支內追加三百五十萬元之預算金、

### 以資應用

共祭天之壇式、爲一於平地、砍以磚類、成一特別之形狀、其壇有三、皆作圓形、連以階級、最末之壇祭桌在焉、桌上陳列穀類果實蔬菜及國產象徵等品、於壇之下、焚燒香木、壇之四週、則有參與大典之政府要人環之、更有音樂隊、以古式鐘笙、而奏新制之國樂、是晨八時、皇帝駕臨、御藍色陸軍大元帥服、袖緣紅飾色彩鮮明、服之下端、繡以皇龍、冠紅寶之冠、緣以珍皮之飾、

### 絢爛莊嚴

於時禮官長與典司儀仗人員、趨前接駕、皇帝至最末壇前、行最敬之跪拜禮、默然祈禱、贊禮官又授以薰木、及奉天東南岫岩州產之藍色玉璧、與天藍色絲捲一幀、奉天產之醇酒一杯、皇帝受訖、北面而立、復行跪拜禮三次、每次皆俯伏及地、備極誠敬、隨後即宣讀吾天之文、禮成、皇帝遂乘摩托車返駕回宮、由宮內府大臣、引登御座、此御座係雲南發射紅光之烏木所製成者、與北京之御座同其形狀、當此之際、各部大臣暨

### 文武百官

肅立御前靜候朝賀、皇帝當時、則諭令群僚、樹以鞠躬之禮、代替跪拜之禮、奉持黃絲褥上的皇帝玉璽、卜於皇帝、皇帝敬受、遂開始鈐印、於其登極詔書、與大赦告文之上、

## 我國新制度下
## 十省區之檢討（一）
### 奉天省具有若干特色

奉天省因新省制之決定、由一市五十八縣縮小爲一市二十八縣、新決定奉天省行政區域、以奉天市爲省公署所在地轄、瀋陽、撫順、遼陽、海城、營口、蓋平、復、本溪、興京、柳河、海龍、輝南、金川、西安、東豐、西豐、清原、開原、鐵嶺、法庫、昌圖、梨樹、双山、遼源、康平、新民、遼中及濛江各縣、由舊區域觀之、則由吉林省劃得濛江縣、而新設錦州省之十縣、新設安東省之十一縣、新設龍江省之七縣、新設間島省之一縣、並劃歸吉林省一縣、面積失去約九萬方公里、保留面積約十萬方公里、區域既狹、人口亦由二百二十七萬戶一千五百十四萬人、減爲百三十七萬戶、九百三十四萬人、約保留舊人口之六成、行政諸經費亦縮減、人事的陣容規模亦較小、由去年度各縣收支推算之、對於收入一千四百萬圓支出一千五百萬圓、新省經費收入爲八百五十萬元支出則九百萬圓內外、奉天省因施行新制、總體的約縮小百分之六十、此外並無特殊變更、仔細檢討之則新奉天省有多少特色存焉、如經費、收支共約占舊日之六成、如研索其過不足之點、則往日收入不足凡百萬圓、今後則不足者只三十萬圓內外、且保留之縣多屬優勢的、割屬他省者則多屬劣勢縣、劣勢縣雖不可一概而論、然如奉天省名物之一、則爲柞蠶、其產絲主要地厥爲安東、亦可使其獨立、柞蠶元以安東爲中心、二十里間生產至六萬籠、而新奉天省產業統計尚未列入、此外如棉花、則以奉天市南部西南、部爲栽培候補地、就中以黑山、北鎮、義縣、及錦縣諸縣、爲有力栽培地、然此等地方、皆割愛而歸於錦州省、則棉花之列入新奉天省、又不可得也、而西南部雖失、然南部一帶如遼陽大石橋等、曾經調查決定棉適宜之地、現對十年計畫亦得以多分提供棉作地、總之、今後棉作地、由奉天而移至錦州、唯奉天南方、固有作物如大豆、粟、高粱、於既耕地四百七十三萬畝中尚留有二百七十一萬畝、爲其主產地、固不足吐氣于全滿、要之、奉天省實施新制自然的其面積減半、全面積固然減縮、因此而得集約的與能率的、豫意可生如次之新事態、

（一）東北政權時代所遺武力與政權對立、實行打破、而成國內的統一、對於中央反抗分子勢力、可全行消滅、

（二）改制後、地方政府權力減少、對於中央政府持以地方實權以作示威的行爲必然無之、

（一）對於治安、實業、教育直接促進各縣以實行其監督、較從來監視無方、只得任意放置、或聽其一紙空文而具報、則不可同日語矣、

一、全省教育聯合會、商務聯合會、農務總會及公私各團體、均按新省區、加以改革、樹立進展之方策故實施新省制後、各種情形、當全爲之一新面目、如警務方面將從來五十八縣、劃爲奉天、東邊道、錦州、洮南、新京、興安、間島七區、此次新制、只留奉天一區、其餘六區之大部分、均分入隣近諸省使管內統制聯絡、益爲綿密、將向來多匪之東邊道岫巖縣、移入他省、警備上担負、當可減輕、廳長如巡視管內陸行赴長白縣往返需二旬、可不致再演失踪之悲劇、奉省指令、向有鞭長莫及之憾、如鴨江水上警察、安東警察、海陸匪警、均歸於安東省矣、故新奉天省、東與朝鮮、西與華北之國境地帶均移屬他省、凡處分越境匪盜及取締密輸等事、今後若風馬牛之不相及矣、惟臨黃海海岸地帶、則失去之、葫蘆島移屬他省、而營口屬奉天、鐵道之貫通無變化、道路水運、亦多未失去、經濟文化諸機關仍保留其大部分、不過稍割去末端之枝葉而已、奉天省仍不失爲滿洲之中樞本其固有實力、將來可以發展、在新制十省中仍占重要地位也、

## 印度的學生「與政治運動」（四）

他們如果去外國念書、就是去英國、[illegible]不去時、因爲印度只承認英國回來的學生、此外皆不吃香、印度大學生的知識是很淺薄的、政治的眼光更短、有[illegible]是一個國家、在學校內、他們印度本國的歷史、是英國史內的一章、所以連本國史都是很不清楚、此外更不用提了、

### 只

他們的出路很是問題、有些打算去入軍隊、可是軍隊並不招收大學生、英人絕不叫有知識的人進到軍隊裏去、所以印度的軍隊不會有革命的思想、就不會有革命的可能、印度的大學生只有兩條出路、就是做律師或當醫生、否則只有回去賦閒、同時印度的青年能入大學的只有家庭經濟富裕的才成、因此、就是大學生沒有職業、社會上還不至於成爲問題、大學生不加入合作運動、他們的家庭富裕也是一個很大的緣因、所以甘地最近的工作、是從下層民衆、即所謂那些WATOUCHABLE下手（完）

## 法國失業工人
## 一百五十餘萬人

【巴黎電】據官方公佈、截至十月六日、登記之失業工人共計三十二萬七千七百零三人、與上週相較、增加四千三百二十八人、去年兩週相較、幾增十萬人、換言之、達百分之四十四、五金工業界聯關報『尤信報』論此統計云『若將退出法國之四十五萬餘外國工人及半失業之工人合計、則可見法國工業已瀕於至非常危險程度矣』

全失業之工人、據總工會在一百五十萬名

## 墨西哥政府贈
## 日公使勳章
### 救出統領之傳記

【東京六日電】墨西哥政府此次對於前公使堀口九萬一氏贈呈該國最高勳章、已正式通告該氏、墨西哥政府特贈該氏最高勳章之理由、在距今廿年前、墨西哥起叛亂之際、當時之大統領即近代建設墨西哥之恩人、馬德羅氏遭叛軍之襲擊、迫於死刑之危險、逃來日本公使館、保護其一家卅六名、當時堀口公使、以爲大總統來公使館避難、以自己一個之責任保護之、一面冒危險一面保護之、其後堀口公使有由感謝大統領義俠的精神以表敬意之傳記、其事實當本年大統領廿年忌日編纂、於一日登載於墨西哥新聞、因此受墨西哥政府之敍勳云、

## 墨西哥嚴禁
## 外人入境
### 即技師等亦加限制

【紐約電】墨西哥國境『特拉巴遼報』載云、墨西哥政府下令、禁止一切外國工人無定入墨西哥國境、下列各種人則例外、但亦有限制、一、有經濟部之證明書、確爲與某工廠訂有合同之技師、二、大學校由他國特請來墨之教授、三、與墨西哥戲院締有合同之戲子、四、與墨西哥商行有同來往之商人、均許入境六個月、一九三一年七月十四日准許各種人入境之命令公佈後、遂取消云、

## 在蒙哥爾自治共和國
## 蘇聯積極治理
### 擴張軍備開拓產業

【哈爾濱六日電】蘇聯當局、對於布置亞特、蒙哥爾自治共和國軍備之充實與產業之開拓、甚爲努力、十月初旬在庫倫所開第九回蒙古革命黨大會、有二百五十名議員出席、議及下列各件、

一、黨之規約
二、職員之選舉
三、民族與文化
四、黨機構
五、中央委員會之政情報告

台米托軍團長、說明蒙古國民共和國樹立之歷史、更由赤俄人及蒙古人登壇述說國際政局之變遷與戰爭之危機後、乃選舉五十一名委員、互選幹部會員十一名、次任命中央委員會書記局員三名、盡以蘇聯之指令而活躍於黨之擴大強化也、

## 東亞之非常時期
## 生死關頭之所係（三）
### 穩渡難關之辦法

或又謂倘國民政府聯結蘇俄以謀打倒日本之勢力或於日本勢力既被挫折於歐美之後亦與蘇俄聯結、實行共產、歐美各國、均將無奈之何、果爾則世界各國、必將形成共產主義、與資本主義之二大分野、實現二次世界大戰以一決其勝負、屆時立於共產主義之分野、自係中俄二國爲主、而日英美法意德等諸國、必將聯合一起、立於

### 資本主義

之分野、共同以與之抗爭、夫蘇俄厲行共產、歸已十有餘年、第一次五年計劃之成績、與共赤衛軍之强盛、亦頗能震驚一世之耳目、然而按其實際彼之施行共產政治、全用劫持之手段、淫暴之威力、强制人民以不得不從、非果共民心悅誠服眞正信仰共主義奉行共制度也、此猶中華之民國人民、對於國民黨之政治、外表雖不能不勉强服從、而內心之怨恨痛惡

### 達於極點

同一轍也、假使一旦苟有機會可乘、其人民勢必異軍特起、協力同心以與共現政府相敵對、昔歐戰之時、因俄之各政黨聯合反對帝室、以致國內人民、與前線軍隊、同聲高唱革命、而帝俄之命運、遂以告終、異日者、蘇俄果與中國聯合、以惹起二次世界大戰、則蹈帝俄之覆轍、自是意計中事、若

### 五年計劃

之成績、與赤衛軍之强盛、亦不過與日俄戰爭之時、所謂哥薩克馬隊、波羅的海艦隊等輩齊觀、同樣結果而已、至於中國、則已經國民黨人、一度將共產政治、向國民行施其欺詐、國民不特不致再受其愚弄、即對於國民政府、亦莫不痛心切齒、鑿香禱祝、以求其早底於覆滅、然則中國果因

### 實行共產

加入二次世界大戰、軍備不充、且不具論、而四萬萬國民、又誰肯協助黨人、同仇敵愾、以爲之後盾哉、故國民政府、果然聯結蘇俄、實行共產、其失敗又可不待蓍龜而早定者也、況即令戰事、幸得勝利、以中國國民之毫無共產經驗、國民黨人人才之缺乏而與蘇俄久經訓練之黨徒相處、又幾何不聽其搬弄、任其宰割者哉、

### 是其結果

不但使蘇俄借中國之力量、以造成世界共產化之機會、而中國則轉趨於滅亡而已、

## 通俗演義 覺世奇談【九七】

清溪道人編次　沖和居士評校

### 第二十回　瞿廷柏母子重逢　劉廉訪弟兄蒞任

五

蒼頭將瞿府端陽節、媚姐病發狂言、及老僧送小主回家、併員外心疑、致書詢探情節、從頭至尾、直言告稟、劉仁軌和夫人聽罷大悅、預禮天地、取銀錢賞了蒼頭、正欲寫書打發起身、忽接承局飛報、大司寇李勳、奏請皇上、單薦老爺、廉能不慾推陞建州廉訪使、朝廷准奏發來聖旨、敕爺走馬到任、夫人起身作賀、劉仁軌道『讀書人爲朝廷出力、蒙天恩擢陞祿位、此乃分內之事、何足稱賀、可賀者、吾愛弟久迷、不得下落、今日得復相會耳、』龍氏道『相公新任地方、距此遠近若何?』劉仁

下新舊衙門一概人役、俱待酒飯、聶氏媚姐、在內宅陪着龍氏開筵、瞿天民一般人自在客廳飲酒、酒酣後、談及日前彩兒失去之憂、重逢之樂、各各撫掌歡笑、劉仁軌夫婦、一連盤桓數日、辭別啓行、龍氏對瞿天民道、『侄媳前爲瑛叔失去、憂慚交加、鬱鬱多日、幾損雙目、適聞老僧送回、賤目漸覺清爽、今欲接瑛叔同臨任所、更纍屈伯父偕往一樂、少伸子侄之私、望伯父金諾、萬勿推阻、』瞿天民欣然慨允、即日起程、趕路月餘、纔抵建州地面、各州官員、迎接入城、凡一應衙門公務、依式施行、將所准詞狀、盡皆發下州縣、

本號係哈爾濱最大之西服商店所支分號因近來天氣漸寒特由總號運到大宗男女小孩皮棉大氅以供各界之需要並有西比利亞法國美國大宗毛皮於狐狸水獺灰鼠等等名目繁多不勝備載並有英國最上呢絨定做西服大氅皆係一九三五年之最新流行式樣裁縫乃由總號帶來之西洋工師監督裁造手工精巧貨高價廉請來一觀便知

設在新京頭道溝日本橋通廿二號

邊特兄弟商店啓

美女芳國　跳舞　新京晚艷

國都跳舞場

三笠町二丁目 ● 電話三八〇六番

奉天日語學院附設

康德商業學校 招考新生

資格　中等學校肄業或高小畢業
額數　兩班共一百二十名
考期　陽曆十一月十七日（外埠生來函報名須附證書）
開學　陽曆十一月廿日
校址　奉天大北邊門外無線電台前

（詳章附郵一分即寄）

## 社說　論施行新度量衡制（四）

國家政治之良否、觀察者雖有多端、然整齊劃一、斯亦重要之點、而不可忽也、今試入一國、見其土地闢矣、田野治矣、道路便利、商賈殷闐矣、於此可謂其已治乎、未可也、故必再觀其一切設施、整齊與否、劃一與否、而後可以定之、非然者、任其自然之盛興、而無法則以處理、縱可以圖治一時、而不可以期長久也、度量衡者、文化商務必要之利器也、國家無此、社會無此、將無法處理一切、古所謂剖斗折衡而民不爭者、在洪荒草昧時行之、猶且不可、況今日文明之天下乎、在昔唐堯之治、帝王巡狩、首重於同律度量衡、可見度量衡之必須齊一、自古已然、秦始皇之統一寰宇也、對於度量衡之齊一、亦視爲重要之政、今觀秦時留遺之權量、所刻之詔文、於度量之不壹者、務明壹之、更見度量衡之齊一、爲新國之要政也、再觀東西各國、其所用之尺碼等亦皆一致、而不差累粟、用致文物昌明、不僅人民稱便已也、中國之度量衡、向來不一、南北既不能從同、而南與南、北與北、亦未一致、不但商務不便、其爲文化進步之阻、亦不無關係、國勢不振、此亦其一徵也、我國地在北方、遠處關外、度之長短、衡之輕重、因執政者向不措意之故、自然不無差異、而於量之一事、各省各縣、相差更多、以致商賈自爲風氣、計算之間、不便孰甚、非參酌東西、從而改作、對內運用、尚覺不便、遑言對外之經營商務耶、此事在舊政權時代、已覺非改革不可、記曾有權度局之設置、終以推行障礙作罷、今我滿洲建國、百度維新、一切設施、燦然大備、無不求其各省一致、便利通行、使於度量衡一事、聽其自然、不但美中不足、亦實爲文化商務之大梗、是以我國實業部爲確立度量衡制度起見、制定新制度量衡器、期於五年以內、努力施行、惟鑒於積習難除、人民於此未必悉行明瞭政府用意、特於實業部內、設立度量衡指導委員會、俾可隨時派往各地、對官吏民衆、說明舊度量衡之弊害、並指導新度量衡之用法、似此施之以漸、持之以恒、吾知五年之間、當有推行盡利者、並聞政府對於制造度量衡器具、與以多數之補助、是更運之以大力、其不至如前此之有名無實、遇有障礙、毅然而返者可斷言也、是則我國積年以來、須除未除之弊害、今以良法恒心大力、促其必行、於五年之期、去舊布新、有以渙發人民之耳目、而收整齊劃一之效者、夫人民難於創始、易於樂成、他日施行以後、成效一著、其歡欣歌舞之不暇、可以預度、謂予不信、請觀將來、

## 蘇聯要求支付保證

## 日蘇兩方交換意見　尙未見到意見一致

＝北鐵讓渡交涉未見如何進展＝

【東京六日電】六日廣田猶列內夫兩氏會談、以支付保證爲中心作種種交涉、會見內容如左、

一、保證問題　猶大使以莫斯科政府回訓、仍持從來之主張、而要求日本政府之保證支付、廣田外相述說從來之主張、意見尙未一致、

一、物資品目　猶大使對支付物資品目、要求米絹織物、大豆、大麥及船舶、外相允再考量、

一、北鐵從業員退職金問題　猶大使要求一時付與、

一、物資支付期間　蘇聯由二年讓爲三年、

一、領事館及其他　北鐵附屬設施蘇聯有若干讓步、

又財產目錄貸借對照表問題等、當方必有回答、惟根本問題之支付保證問題、意見尙未一致、故日方亦未要求回答、外相以出席閣議會見凡二小時而終、聞以最近機會再行協議云、

## 美代表訪問英外相

### 停頓之豫備會商俄然緊張

期打開局面頻行社交的會合

【倫敦六日電】豫備會談、逢着暗礁、日英美三方僅繫於松平大使與西門外相間政治交涉的打開局面之期待、但六日午後、道維斯代表、突如訪問西門外相於下院、作重要懇談、於是沈滯之豫備會談空氣、俄然又復緊張云、

【倫敦六日電】六日西門與道維斯會見、午后四時前後在英國下院懇談、道維斯代表因出席軍縮幹部會、廿一日赴日內瓦、在此期前須完了打開局面之基礎工事、故有此突然之英美會談、由首先招請之點」之、西門外相或有何種積極的提案、在此會談之次、松平西門兩氏會見不久或可實現、豫備會談又將由日英美三國開始多邊私的交涉而與正式交涉相併行也、

## 日對軍縮斷乎方針　年內通告廢約

### 在本月末或來月初

【東京六日電】日本政府打破現行比率主義、保持國防之安全、決定方針於年內廢棄華府條約及倫敦條約、目下於倫敦開備中之軍縮豫備交涉、對於英美雖亦行共同廢棄之外交工作、而日本政府亦略略明瞭英美兩國之主張、如英美兩國不贊成廢棄之場合、斷乎取單獨廢棄通告、關於廢棄通告統帥關係之手續、既經二十九日之海軍軍事參議官會議、並三十一日之元帥會議之承認、已經完了、故目下外務省關於廢棄通告之樞密院之諮詢案、並與通告同時闡明日本政府之眞意、廣練其聲明案、而觀倫敦豫備會商之經過、廣田外相近採閣議諮詢樞府諸詢之手續、諸於閣議之時期約在大演習終了後、廢棄通告之時期爲自十一月下旬至十二月上旬云、

### 施特派員來京

北滿外交特派員施履本氏、六日爲礎商事務來京云、

### 呈請商標　本年十月份　共三百五十件

康德元年十月份、各國人呈請商標人註册之件數、共三百五十件、計日本九十九件、英國一百五十二件、美國六十五件、德國八件、法國七件、意國一件、滿洲國十八件云、

## 滿洲國之舞臺（三）

譯自澳洲新聞協會遠東特訊克特來氏原稿

國聯以日軍初而行動于滿鐵路線以外、繼而奔馳各地、以剿除張部之殘匪、爲破毀公約、而加以罪名、詳查開洛格公約、僅制止以戰爭爲國策侵略之工具者、一九二九年五月、英外相公然聲稱、一國迫於自衛之行動、不在公約限制之列、顯然有保留前例之可能、非獨英國如此也、美總統顧理治于長江一帶暴動排外時、會云、「公民之身體、財產爲國家之一部、其在國外亦同、凡自重之政府、負必要之義務、**保護其國民之生命**財產、不論彼等前往何處、政府之權利隨之而行、開洛格自身亦曾鄭重言之、中國官民、有保護僑華美人之職責、若不能盡職衛護時、美國政府之根本義務、惟有自行保護之一途、此美國軍艦應目前之急需以巡弋於中國水面也、」演繹以上自衛之解釋、均足扶翊日本在滿行動之正當、

**日本兩次血戰博得**之權利、千萬元之投資、百萬之殖民、構成特殊之地位、正所謂舉世無比之複雜關聯、非可以單純之常情例也、國聯對此、宜如何審愼討論、顧全周密、乃不考當地之實情、不測報告書之補充句、遽非會員之美國加入審判率爾、斥日本蹂躪公約爲飾新國、譏滿洲國爲日本之工具、中國發出之函電、亦均用「傀儡」、「僞國」字樣、衡以實際、決非如是、其改造成績洵屬大有可觀也、

**建國之初土匪偏地**、南滿沿綫屯以重兵、今漸歸肅清、匪徒遠颺、遁匿邊地、此外復有二種匪類、即張部逃逸之官兵、南京美其名曰義勇軍、到處掠奪、但自日軍掃盪熱河以後、接濟頓絕、數驟減少、其餘一類、則爲困苦無告之農民、不堪張家苛政、挺而**走險、新國安定其身**命、開拓其生路、大興土木、化爲勞工、所餘者、僅北鐵哈綏段殘虐未盡耳、

按李頓報告、謂新國之金融計畫、太抱樂觀、銀行確無實力以整飭紊亂之雜幣、然截至本年五月、舊幣幾全行兌換、更鼓鑄銀幣、以流通市面、該報告、更懷疑于**預算平衡**、而第一年度收入超越支出、歲入悉用于正途、無從前妄耗於擁兵之惡習、鹽稅與中國較減至百分之五十、鹽價亦極低落、關稅另訂、田賦蠲免、或減輕、與農民共謀更始、創立滿償債欠委員會、多年所負之外債、分批償還、第一批已付現金、其餘付以二十年之公債、**年息三厘**、平奉路對中英公司之雙軌借款照數付淸、英方亦甚滿足、凡張氏之所久不爲、及南京尙未爲者、新國均克奏厥功、

新國及日本當局、屢經宣示歡迎外資、雖受不承認主義之阻障、資本仍源源而來、各民族平等待遇以符門戶開放之本旨、

**新國憤極**　拔汰煙毒　日本之治台灣也、二十七年之久、減去吸者百分之八十、今倣此成規、推行滿洲、吸者領許可證受醫生之檢驗、准于定期內、吸用定量、以期逐漸滅絕、私吸或秘藏者依法懲戒、

## 日英會談堪注目

### 紐約傳稱軍縮有協定可能

美代表出席日內瓦會議

【倫敦六日電】惹人注目之軍縮豫備會談、茲已入第三週矣、日英美之專門的意見對立、陷於沈悶狀態、打開此種局面、唯一之會議、在西門外相掌中、其動向殊堪注目、今明兩日內、松平西門兩氏可能會見、而美代表道維斯氏、爲出席日內瓦一般軍縮會議幹部會、決定於廿一日赴日內瓦、暫時僅日英間折衝而已、在此期間、展開實質會談之機會、能否覓出協和方式、惟依該兩氏之折衝、故於道維斯代表出發前、可能將準備工作大體辦完、其間二週間、以向和協方式之預備折衝、日英及英美間或續行私的會談、

又、哈瓦斯大佐、與羅斯福大總統會見後、關於倫敦會談、會語有成立協定之可能性者、當地方面、深加重視云、

## 保險業法　年內公布

在滿日本保險業者之進出於滿人間、其未開拓之分野、各地均有相當成績、已不下三百萬元、將來頗可注目、實業部爲普及國人經濟思想起見、刻已由商工司制定保險業、目下在起草中、本年末可以公布、商工司意嚮以保險業之社會的特殊性與普及國人保險思想程度、擬就損害保險設立滿日合辦一元的強力會社、國人保險界之前途、自可重視云、

### 日本預算案　復活要求　達三億元

【東京六日電】五日之第一次豫算閣議聽取由藤井藏相說明關於大藏當局之査定原案、各閣僚將査定原案持歸自省、開省會、爲要求復活而散會、多數閣僚於此次大藏省之査定原案、皆懷不滿、各省之復活要求極爲猛烈、明年度豫算案至於本決、不免有相當議論沸騰、如何裁決、則候藤井藏相之手腕力量、而藤井藏相、於前高橋藏相閣內無威望壓力、不認復活要求、則各省不應承、在如斯狀態、則明年度豫算、當視閣議最後之決定、最早在大演習終了之直後、遲亦在臨時會議之直前云、又目下豫想各省復活要求額達三億元云、

### 反對增稅者多

【東京六日電】政府第二次之豫算閣議、雖待各省之復活要求之段落、而豫算編成之最難關、在增稅問題、閣內於利得稅三千萬元之創設、財政的雖能首肯、而政治的、政界財界等之反對甚强、政友會且依此有反政府的彩色濃厚之情形、故閣議一致承認、有多大難關伏在甚明、即床次系關於赤字公債遞減之意向、雖有贊成者、而明年度公債發行額、有至八億元而止之意向、以上復活要求、若至右範圍而止、則有無須增稅之見解、又自各省之復活要求、至歲出豫算案決定之末尾、增稅案之歸趨、難以逆睹、故豫算編成、多事多難、向去年以上之緊迫地步展開、此間岡田首相藤井藏相之裁斷、極堪注目者也、

### 國都建設局技士　武藤吉次氏　調充市工務處長

新京特別市公署、自設工務處以來、共處長一席、即由該署總務處橋口處長兼任、茲以京市建設日益進展、因之事務隨亦頻繁、是以政府當局、特調國都建設局技士武藤吉次、充新京特別市公署工務處長一職、以專責成云、

## 駐日外交官署　官制卽將修正

滿日兩國之通商貿易、由於兩國之特別關係、最近已著見增進、茲以更謀進展爲目的、並爲便利一般經濟調査及搜集情報、以及介紹交易起見、而於貿易上、最有密切關係、且爲日本國商工業中心地之大阪、設置我國商務機關、乃爲目前當務之急、尤以大阪有由中國各主要商埠分支之有力華商之結成、所謂川口商之團體、應有商務官、與此川口商、互相連絡、俾於直接或間接之中、加助於日、滿、華間經濟貿易關係之發展、亦有意義之舉也、是亦本部、已於本年度豫算內增加此項經費、至於官制、擬於駐日滿洲國公使館、添設商務參事官、或商務秘書官、置事務所於大阪、頗屬適宜、因此提議改正官制一部、其改正案、不久可發表、

### 卅七次國務會議

十一月五日第三十七次國務會議、通過之案件如左、

一、駐在日本國外交官官制中修正之件、

一、康德元年度第二準備金支出之件、

一、外兩件、

## 蔣介石實行新華北政策

### 設置華北綏靖公署

【南京七日電】赴張家口之蔣介石氏、更經綏遠飛往太原、與閻錫山會見、玆因華北視察旅程已畢、定十日左右返回南京、但觀察蔣氏依此次華北實狀視察、於廬之武官會議所決定之新華北政策、已將着手爲全面的實行、據可靠方面消息、新華北政策內容、欲以

一、廢北平軍事委員會分會、另設置蔣介石直轄之華北綏靖公署、

一、將華北駐在之東北軍警及其他雜軍移駐於南方、改駐中央軍以鞏固華北、

之二項爲基礎、將河北省置於蔣獨裁之軍事統制之下、此軍事統制、當然鑒於最近對西南關係之尖銳化、含有視監可爲後顧之憂之閻錫山、宋哲元、韓復榘等灰色大軍閥之意義、但關於蔣氏之華北軍事統制、直接間接對華北將醞釀如何之情勢、除當地一部之樂觀說外、一般自蔣氏從來之對日態度觀察、爲華北引而中國、均抱極悲觀的見解云、

### 日荷會商業決裂耶　日代表豫備撤退

【巴達維亞六日電】日荷會商決裂之空氣濃厚、日本代表部、極度緊張、連日行重要會議、已在極秘密裡命事務所豫備撤退、並會商截止場合之善後策、亦愼重考究、代表部亦於會商截止、以可能的避暄嘩決裂之形、觀今後時期留再開交涉之餘地、共於其間、荷印政廳、依隨便之限制令、如有威脅交涉既得權之舉、爲防止起兒、於何等暫定規定將決行撤退云、

### 吉黑榷運署　擬在黑省　各地設辦事處

吉黑榷運署、今爲暢銷官鹽計、聞茲擬在泰來、齊齊哈爾、克山、拜泉、北安鎭、海倫、綏化、等處設立辦事處、現適在籌備進行中云、

## 康德元年度　第二準備金　支出之理由

康德元年六月廿八日公佈之（預算外國庫負擔之契約）根據、此契約對滿洲計器股份有限公司、有交納事業補助金之必要所需經費、須支出也、補助滿洲計器股份有限公司（產業獎勵費）七、五〇〇元、補助滿洲軍用犬協會費、一〇、〇〇〇元、補助軍用犬協會之理由、因國防及維持治安上、軍用犬之增殖充實、因日滿共同而隨行、所要費用在補助之必要、故須緊急支出也、其補助計器公司之經費屬於實部辦理、補助於軍用犬協會者、屬於總務廳辦理之、

## 滿鐵設煤液體化委員會

### 網羅有經驗專門家

【大連六日電】於燃料國策上有非常貢獻之煤炭液體化尙無企業、滿鐵以日本海軍之慫恿、故設立調査研究委員會、已得五日董事會議承認、即將詮衡委員人選、該委員人選、不僅由滿鐵社內技術者充任之、且網羅德山海軍燃料廠之專門家等、委員長由山西理事或水谷光太郎中將就任、而開始積極活動云、

## 國務會議業決定　設駐日商務官

### 在大阪設辦公處

懸案中滿洲國駐日商務機關設置計畫、五日之國務院會議、依駐日外交官制改正、已具體化、於駐日公使館內增置商務參事官、及商務秘書官、而常駐於大阪辦公處、以當通商上之連絡、調査、商交易之介紹等、又據當局之方針、右利用範圍、不僅限定滿日關係、爲滿洲國貿易對象之中國商人亦利用之、含滿日華之經濟圓滑之趣旨云、

### 若絕望時　町田氏之總裁　爲總務會議制

【東京七日電】關於民政黨後任總裁問題、黨首腦部依然希望町田氏、六日午後三時幹部協議之結果、講所有方法、懇請町田氏出馬、若槻總裁於此與町田氏行連膝談判、共賴山木、幣原、伊澤等氏、努力運動町田商相、黨內一部町田商相之出馬、若行絕望、則加商相與總務之合議制、待暫時時期、推川崎卓吾氏之論抬頭云、

## 統治領委員會開會　討論南洋群島問題

### 委員長竟指摘日側行政

【日內瓦五日電】常設委任統治委員會、於五日午前至午後續行非公開會議、審議關於南洋委任統治領域日本政府之年次報告書、日本政府支出八十萬圓修築南洋羣島港灣一節、爲議論之焦點、更有群島內設置數個飛行場之報道、因有眞疑如何之質問、委員長合沃多禮公爵、就飛行場設置之報道、質問許外國飛行機着陸否、伊藤代表、未與明答、委員長更作指摘警告曰、不許外國人訪問南洋群島乎、訪問南洋羣島者、頗受嚴重監視乎、可一掃非難、對於外人旅行者取銷一切限制、乃最善之方法也、伊藤代表曰、此種報道多故意捏造者、擬照會本國政府再行回答、並譯付之一默云、

## 民政部規定

### 黑河省不設實、敎二廳　三江間島二省不設實廳

民政部、玆依據新省公署官制第十三條之規定、無實業廳及敎育廳或其一部之省公署者、現已規定黑河省、不設實業廳敎育廳、三江省及間島省則不設實業廳云、

### 度量衡器公司補助金

決第二準備金支出

對於度量衡計器統制、創設之滿洲計器股份有限公司、五日國務院會議、由第二準備金中、認支出七千五百元之補助金云、

### 任免及指叙

十一月六日公佈

△特派大達茂雄爲憲法制度調査委員

△任眞松恒郎爲國道局理事官署　敍薦任六等此狀

△交通部理事官代谷勝三署　調任郵政管理局副局長署　敍薦任三等此狀

△交通部事務官內海二朗署　兼任郵政管理局理事官署　敍薦任五等此狀

△交通部事務官藤井佳吉署　調任郵政管理局事務官署　敍薦任六等此狀

## 各地商況

十一月六日

### 金銀

中銀收買產金價格（公分）　三圓二〇
倫敦銀塊　二三片一六分七
同遠卯　二三片一六分九
紐約銀塊　五三仙〇分〇
孟買銀塊　六四留比一六分三
倫敦金塊　六磅一九志六片三分一
紐約金塊　三五弗〇〇仙
上海標金　九九〇元二〇
新京足金每兩　一一六、〇〇
新京紋銀每兩　一、五〇

### 匯兌

中央銀行總行行市
滿洲金票（每百元）　一一〇圓八〇
鈔票同　九五圓〇〇
現大洋同　一〇〇圓〇〇
滙紐約同　三二弗一六分一
滙倫敦（每元）　一志三片八分三
滙上海（每百元）　九九圓〇〇
滙天津同　九九圓〇〇
英法滙兌　六仙五八片四分三
央美滙兌　四弗九八仙八分七
美日滙兌　二九弗一三仙
中美滙兌　三三弗三一仙
上海英滙　賣　一志四片〇分一〇　買　一志四片一六分一
上海美滙　賣　三三弗二六分三　買　三三弗四分一
上海東滙　賣　一一四元〇〇　買　一一四元五〇
神戶美滙　賣　二九弗一六分一　買　二九弗二六分三
神戶英滙　賣　一志二片三分三　買　一志三片〇分〇
大連滙上海　九四元四五〇
大連滙煙臺　九五元〇〇〇

### 錢鈔

城內現行
國幣每元合金票　一元一毛
國幣每元合鈔票　九毛二四
現洋每元合國幣　一元
金票每元合國幣　九毛〇八
鈔票每元合國幣　一元〇八二
鈔票每元合金票　一元一九二
金票每元合官帖　四百五十四吊
鈔票每元合官帖　五百四十一吊

金融市場現行
●鈔票對國幣　本日午前　開行 九一、八〇　大價 九一、九〇　小價 九一、七八　下市 九一、八五　交數 七萬八千　昨日午後　開行 九二、二五　大價 九二、〇〇　小價 九二、九二　下市 九二、九五　交數 三萬七千
●金票對鈔票　本日午前　開行 一三三、一〇　大價 一三三、八〇　小價 一三三、一〇　下市 一三三、三五　交數 二六萬六千　昨日午後　開行 一三三、一〇　大價 一三三、二〇　小價 一三〇、八〇　下市 一三〇、七〇　交數 七〇萬三千

●頭道溝取引所
●金票對鈔票　十一月十三日　本日午前　開行 一三〇、四〇　大價 一三〇、四〇　小價 一二九、八三　下市 一二九、八三　交數 六萬三千　本日午後　開行 一二九、七七　大價 一二九、七七　小價 一二九、七七　下市 一二九、七七　交數 一萬元
●鈔票對國幣　十一月十三日　本日午前　開行 未　大價 ……　小價 ……　下市 ……　交數 ……　本日午後　開行 九二、四四　大價 九二、四〇　小價 九二、四〇　下市 九二、四〇　交數 一萬五千

▲安東▼
●國幣對金票　十一月十四日　本日午前　開行 一二三、〇〇　大價 一二三、〇〇　小價 一一〇、三〇　下市 一一〇、三〇　交數 三萬八千　本日午後　開行 一一〇、〇〇　大價 ……　小價 ……　下市 ……　交數 ……
同　現行　一一一、一〇

▲哈爾濱▼
●國幣對金票　現行　一一〇、三〇

▲大連▼
●鈔票對銀大洋　現行　九七、三〇

▲大連▼
●金票對鈔票　十一月十四日　本日午前　開行 一三〇、八〇　大價 一三一、五〇　小價 一二九、四〇　下市 一二九、三五　交數 五三五萬元　本日午後　開行 一二九、四〇　大價 一二九、四〇　小價 一二八、九〇　下市 一二九、三〇　交數 二四〇萬元
同　現行　一一九、二〇

▲奉天▼
●國幣對金票　十一月十四日　本日午前　開行 九〇、〇〇　大價 九〇、八〇　小價 九〇、〇〇　下市 九〇、八〇　交數 二〇萬元　本日午後　開行 九〇、八〇　大價 九一、〇〇　小價 九〇、八〇　下市 九〇、九〇　交數 六萬四千
同　現行　一一〇、一〇
●國幣對鈔票　十一月十四日　本日午前　開行 一〇八、五〇　大價 一〇八、五〇　小價 一〇八、一〇　下市 一〇八、一〇　交數 三〇萬元　本日午後　開行 一〇八、〇〇　大價 一〇八、三〇　小價 一〇八、〇〇　下市 一〇八、二五　交數 七萬二千
同　現行　一〇八、三〇

### 米糧

▲新京▼
●大豆（定期混合百斤價　現物一石價）　現行 八、九五　交五車　十一月卯 ……　十二月卯 二、九〇
●高粱　現行 六、七〇　交三車
●城內米糧現行　紅糧 八角四分　小米 一元一角四　粳米 一元六角　吉豆 三元　小豆 一元五角　稻米 一元四角　元豆 四元　豆餅 一元一角

▲大連▼
●大豆（百斤鈔票價）　帶皮 三、六〇　十一月卯 三、五七　十二月卯 三、五七　十二月卯 三、六一　一月卯 三、六二　二月卯 三、六六
●高粱（百斤鈔票價）　現行 二、六五　十月卯 二、六六　十一月卯 二、六九　十二月卯 二、七三　一月卯 二、七六　二月卯 二、八〇

▲哈爾濱▼
●大豆（一布特國幣價）　十一月卯 一、六一〇　十二月卯 一、六二七五　一月卯 一、六三二五
●小麥（一布特國幣價）　十一月卯 一、三一〇〇　十二月卯 一、三四〇〇　一月卯 一、三八〇〇

### 商品

●印度棉花　邊羅吉印 二〇九留比　卜高魯印 一三四留比　沃謀拉印 一八二留比

▲大連▼
●豆餅（一塊鈔票價）　現行 一、一九五　十一月卯 ……　十二月卯 一、二一〇　一月卯 一、二一〇　二月卯 ……　三月卯 一、二二〇
●豆油（一箱鈔票價）　現行 八、六〇　十一月卯 八、六〇　十二月卯 ……　一月卯 ……　二月卯 八、七〇　三月卯 八、八五

# 大同報各地版

## 擴大勞作教育講演
### 教育會召各縣教員莅省
### 小原氏應聘再公講三日

【奉天訊】東京市外玉川學園小原國方 國長、於上月末來奉、視察教育、俾有所觀摩、奉天市長閻傳紱、以小原氏爲日本著名之教育家、此次來滿、當請其對我國之教育有所供獻、方爲不虛過此機會、是以於前數日閆市長特請該氏、在市商會會場公開講演、省市立中小學校校長教員等、入席聽講者、達六百人之多、該氏講演爲勞作教育、其主張學說、已記本報矣、自小原氏講演之後、爲吾奉教育界人士、深留一大印象對於所獲實非淺鮮、以故氏之名譽、得以極好之評語、奉天省敎育會、以前次講演僅奉天市各校校長及教員得所聆聞、其各縣學校、尙不得而知、省教育會爲使各縣學校在職服務校長教員等、得有教育上之獲益計、特又請該氏自本月十三日起、至十五日止、在小河沿第二工科、舉行勞作教育公開講演三日、通知與瀋臨近各縣學校校長教員等、屆期來與聽講云、

### 奉天市記者協會
### 開菊池監事歡迎會

【奉天訊】奉天記者協會、本屆改選以來、內部組織稍有變動、除原有會長外、並擬聘監事一名、以協助會長、辦理一切會務、茲經該會各幹部人員、討論結果、決聘奉天日報社長、菊池秋次郎君、爲協會監事、特於昨七日下午四時、假南市場鹿鳴春、開歡迎大會、是日到席者、除會長三名外、並有幹部人員甚多、席間由馬會長致歡迎辭、然後由菊池先生致謝詞、直至晚六時許始行盡歡而散云、

### 奉電燈廠
### 定期發營業餘金

【奉天】奉天電燈廠長王席珍以該廠擬定明年一月歸併南滿電氣會資經營、所有人員乃定下月中改組、當有被淘汰者、茲對於營業、現已將至年終、遂定下月起結核本年終之餘金爲之獎勵計、而定十二月中旬發放員工云、

### 村政訓練所
### 正式成立

【鐵嶺訊】本邑村政訓練所、業經呈准成立、呂內務局長奉委爲所長、已正式成立矣、功課由各科局職員分擔云、

## 教廳視察學務
### 派督學官分赴各縣

【奉天訊】奉天省公署教育廳以本年度夏季開學、已經兩月有餘、循例對於各縣之教育、須視察一次、以明優劣而便興革、是以該廳於日前特派督學科長森田良一氏、赴遼源、通遼、新民、黑山、義縣、彰武等六縣視察、於本月四日又派督學加藤、巴濟乾兩氏、赴營口、海城、蓋平、盤山等縣視察、預定本月十五視察完畢云、

### 市署主任對調
### 警廳科長遷陞

【奉天訊】奉天市政公署、文教科游藝股主任牛瑞豐、任事多年、精於職務、閻市長爲便展其經緯、特將該主任與市署同善堂事務主任李浩對調、於昨日已發表、五相更任矣、

【又訊】警察廳外事科科長鄭子東、久邀省內警界要職、警務當局、於前日特將該科長調陞營口警務局長、鄭氏奉委後正預備赴營接任云、

## 匪首惡貫滿盈
## 行踪不密被獲
### 綠林好在海龍落網

【奉天訊】本歲自青帳放倒之後、各地軍警、奉令嚴剿股匪、以使根本清除、一勞永逸、是以各地軍警、均奮勇討伐、致將大小股匪匪首等逮捕擊斃者、數難勝計、所殘餘者、亦均紛紛逃竄、不取再申勢力、海龍縣第四區腰住新村自衛團長、於前日因探知久在金川柳河縣竄擾之巨匪首綠林好入境、爲防止惡匪逞勳、晝夜搜尋、率將該匪首捉獲、從此柳金一帶、可告平靖云、

### 興京第一師範
### 來奉參觀

【奉天】奉省東邊興京縣立第一師範學校、本年有卒業生三十八名、頃爲參觀各校教育、以資出校執教、而爲借鏡、乃組成參觀團、六日由王教師領導來奉、當依次赴市立各小學、及商科工科師範等校云、

## 奉天市署公佈
### 十一月份之預算

【奉天】奉天市政公署、以政治廉明、首在財政公開、是以對於收入支出、均有預算決算公佈、玆十一月份預算六日公佈(一)經常收入七萬五千三百卅七元、臨時收入十一萬二千一百十七元(二)經常開銷十萬零七千九百四十元、臨時支出十六萬二千二百廿四元、兩項相較、乃欠十萬元左右云、

### 縣署財政經理官
### 到縣視事

【遼陽訊】民政部爲整理各縣財政愼重出納起見、各重要縣份、均配置日係經理官一名、專管國欵縣欵之收入與支出、并歲出歲入之預決算各事宜、遼陽縣財政經理官、爲中村東太郎、業於一日十二時、着遼縣署毛利副參事官、萬總務科長初主任孝一、趙科員星一、聯袂赴站歡迎、下車後即馳抵縣署會見縣長參事官接洽一切即於是日到差視事云

## 間島捕獲共黨
### 黃翌俊等三十三名

【間島訊】於數日前八道溝警察署金部長以下二十四名、在延吉蓮花洞、已經逮捕諜屬共黨及反日會員黃翌俊等三十三名云、

### 齊垣日滿青年會舉行
### 日本事情研究會

【黑龍江通訊】齊齊哈爾日滿青年會、頃爲施行其第一步工作、特定於十一月四日(星期日)午後一時、假江省總商會會場、舉行日本事情研究會、故該會除通知各會員參加外、並極其歡迎一般社會人氏之來聽、蓋該會當此日滿親善攜手之機會、實爲當務之急圖也云、

## 奉天法院旁聽記
### 妓女水性楊花
### 三日嫁高五日度劉
### 死後又露出了一個情人

奉天工業區警察第六署三馬路分所內門片一百號、住戶高馮氏、現年四十五歲、原名、

◇翠玉◇

上海人、曾出身於花界、人極伶俐、手內積有多金、十年前在營埠爲妓之時、曾結識熱客高忠和、二人遂訂白首之約、乃同高相偕來奉、並由馮氏出錢在大西關平康里地方、開福順堂妓館、一年間獲利很多、後隨高忠和去天津故里、此時曾討高之胞弟之子高樹華爲己子、過了一年遂又來奉、仍開設妓館、至民八年時高馮氏患疙瘩之症、乃延小西關慶生堂劉星五醫士診治、該醫士、藥到病除、以此劉星五便常出入於高馮氏之門、其後高馮氏又遷移於北市場、仍開設福順堂

◇妓館◇

是時高忠和又納妓女李蓮茹爲妾、晝夜忘返、置高於不顧、於是高馮氏便垂青於劉景星了、至此已成三角共結之局、今年七月三日高馮氏正與隣人竹戰之際、被該管警察偵知、遂叫門堵捉、高馮氏乃跳窗外逃、跌傷左足時劉景星聞信趕到、親爲診治、表面上備極溫存、待至七月十五日、高忠和等看病人仍未見好、心頗憂之、當時劉景星提議、抬送赤十字

◇病院◇

此時該婦患處已經生蛆、入院後病勢愈危、於二十一日劉景星便牽人前往高宅內、擬挖取高馮氏暗藏之財物、時高宅夫役急告高樹華等、當即告第六警察署捉去、訊詰時、劉景星冒稱高馮氏係其次妻、高樹華則堅稱劉景星誣捏、意圖謀財、彼此正在爭執之時、醫院中之高馮氏便與世長辭矣、劉景星同時又至醫院堅欲領屍、其子高樹華任死不允、結果由高樹華將屍領回、比時因爭屍而口角、會控於六署送於警廳、轉送於法院

◇審理◇

訊後双方保出、於二十三日經高樹華舉喪、在此未決間劉景星復控高忠和、以妨害自由霸佔行屍權於法院刑庭審訊之下、即將高忠和看押其子高樹華因迄今未得開庭、於今日又具狀聲請、其在堂上經過之情形、誌在下面、

**高樹華供**

問、你叫高樹華嗎、答、是、問、你多大歲數、答、三十五歲、問、什麼地方人、答、原籍河北省人、現住工業區三馬路、問、死去的高馮氏是你什麼人、答、是我母親、問、她怎受的傷答、七月三日下午她和隣人打牌、適警察來叫門、她就以窗戶跳出去、將左足跌壞了、問、傷勢怎樣、答、破點皮微流點血、問、誰給治的、答、劉景星給治的、問、你與劉景星有什麼關係、答、以前我母患病時接他治過、所以認識他、問、你母親是怎死的、答、劉景星治傷時受風了、所以死的、

**馮俊亭供**

問、你是馮俊亭嗎、答、是、問、你多大歲數、答、二十六歲、問、你住在那兒、答、住工業區三馬路、問、高馮氏是你什麼人、是我奶奶、問、她嫁給誰了、答、嫁給高忠和、問、你奶奶怎死的、答、叫劉景星給治傷受風死的、問、他怎樣治的、答、劉景星把傷處七八天不叫我們看、都生蛆了、也不叫我們到那屋去、也不給我奶奶飯吃、他用電扇扇風、問、因什麼他用電扇扇風呢、答、圖財害死、我奶奶在醫院病重時、他就去我家挖取財東西、實在可恨極了、

**劉景星供**

問、你是劉景星嗎、答、是、問、你多大歲數、答、四十四歲、問、你是那地方的人、答、原籍河北縣冀縣、問、現在住那兒、答、小西關慶生堂、問、你是醫生嗎、答、是、問、有醫生許可證嗎、答、有、高馮氏以先你認識嗎、答、她是我妾我怎不認識呢、問、高馮氏的傷是你治的嗎、答、是、問、你用什麼藥治的呢、答、先用藥水、濾過酸化血素、後用止血藥、問、她何日受的傷、答、七月三日、問、你那天經手治的、答、受傷那天治的、因爲傷甚重好的慢、於十五乃送赤十字會醫院、問、病院怎說的、答、說是破傷風、問、你割過沒有、答、我未割過、醫院割的、問、何日死的、答、二十一日死的、問、死後那天驗的、答、第二天驗的、問、驗時怎說的、答、說破傷風死的、問、破傷風與你有關係沒有、答、硬傷不怕風、

◇刑庭◇

長李蘊才說、前大理院判例說破傷風亦能致死、現在你說不能、明天向醫士會去函訊究竟破傷風能不能死人如能時你就有罪、不能時當然你是沒罪的、遂晝押退堂矣、

## 遼陽赤十字社支部
### 舉行秋季巡回施療

【遼陽】日本赤十字社、遼陽支部、現爲救濟一般貧民、無錢治療者起見、特組織秋季巡回施療班、編成隊員、按日分期、在遼陽縣境、所屬各區、鄉鎭、作無費施療善舉、該施療班、醫宜一員由奉天派來看護婦一名、遼陽支部塚越主幹、及徐延盛通譯、其巡回施療、日程分誌於下、十一月六日、編成施療班、定於七日午前十時到九區大沙嶺、至午後三時回城 並由縣署 預備汽車一輛、八日到大烟台、九日到七區劉二堡、十日到八區唐馬寨、十一日到安山八卦溝、十二日餘務整理完竣、若該赤十字社、對於滿人、貧苦有災病者、如此熱心救濟施療、此亦塚越主幹之功也

### 保甲擊匪

【遼陽訊】邑南第六區、保甲自衛團總許承寬帶丁十四名、於十月十九日、午後六時、搜査小黑峪、住戶、李延栢家、遇中勝、帶匪人五名在內、當時双方射擊、戰約一小時、匪人不支逃竄、遺下崩上炮彈二發、砲捻二盤、團丁于承源、左腿受傷貫通一處、已抬送醫院治療云、

### 球場內之大偷竊

【哈爾濱訊】道裡地段街一八一號住戶向井定利(二十五歲)於昨日午後五時許、在地段街北頭某球場打球、將外套掛於穿堂之衣鈎上、至打球竣事、開發錢欵、而外套衣袋內之國幣一百二十元、已不翼而飛、據聞當時並無多人進入場內、現下正在調査中、但已被竊、恐難尋回云、

## 遼中宣撫班
### 宣撫功作盛誌

【滿都戶訊】遼中宣撫班、於十月二十日、乘車來滿、各界鼓號歡迎、頗稱盛舉、早八句鐘、各界要人、暨學生等、並參觀及聽講者、逮千餘人、齊集於警署之前、高懸國旗、各宣撫員、均登車致詞、實行功作、宣傳王道政策、喚醒民衆維新、言詞壯麗、動人聽聞、灌輸新國智識、一、奏樂、二、向國旗行三鞠躬禮、三、唱國歌禮畢 由村長 劉裕堂、致歡迎詞、又會長張用民、講話人民責務、大致相勸相導、而鼓勵官民、務希滿國日趨治化、而與各國並駕齊驅、誠民之福、而國之光也、又校長劉荊璞、致答謝詞、禮畢、奏樂、三呼滿洲國萬歲云、

### 警察隊長
### 認眞防務

【滿都戶訊】遼中警察、第四中隊長、劉繩五、歷經幹練職多年、頗樹功績、前九一八事變、胡匪走險、人民顚沛、殺燒姦掠、十室九空、而劉君不顧危機、重整殘局鎭撫地方、即本年入夏以來宵小橫行、迭經剿捕、無不遞刃而解、望風而靡、本鎭市民、莫不頌揚劉君之德政無虞云、

## 興修馬路開工典禮
### 分函各界屆時參加

【海城訊】縣當局、爲翻修由北門外、至白衣寺間之馬路、已次第籌備、現始就緒、茲訂於本月五日、午後一時、在該路現場、眞武廟舊址、欲行開工典禮(道路起工式)現已由馬路委員會、分函各界、屆時參加、以昭隆重云

### 榆樹報界擬組
### 新聞協會

【榆樹訊】本縣盛京報分社長馬靜修、及大同報分社長李樹棠二君、現以新國肇造、建設方殷、凡屬輿論各界、均須協助政府、宣傳王道、普及文化、以促進民族生活之向上、而協和東亞民族共存共榮、以期大同主義之實現、吾邑新聞事業之立場、亦荷受同樣之使命、擔負重大任務、爰是召集各報分社長磋商應如何推進、而謀發展、擬組織新聞協會、公推會長負責、俾新聞事業、有所統系、各分社共表同意、擬定章程、預定日期開會、並選舉會長、請地方各機關各法團之首領、滿場贊助、聞開會日期尙未決定云、

### 六區保甲搜查千山
### 擊斃匪首德勝一名

【遼陽訊】邑南第六區保甲許馬二團總、帶丁五十餘名分班搜查千山、於十月二十二日午後二時、許團總帶丁二十名、搜查至千山、龍泉寺附近雙井地方、與匪人五名相遇、接仗一小時匪人不支乘隙潛逃、棄下衣服等物、許團總跟踪追擊至木魚庵、適値馬團總、帶丁十五名、聞訊趕到、雙方接仗、約二時、擊斃匪首德勝一名、得獲自來德手槍二支、團丁周百堂、右臂及脇部受傷、餘匪不支、向山裏逃去、因天色昏黑、未便深追云、

### 煙囱出火
### 付之一炬

【滿溝站訊】本站南三道街路東、馬家 肉舖、於十一月一日晚、十時三十分、因煙囱出火、以致燃着門市房二間是夜南風又大、幸消防隊來的速快、將北隔壁大門、扒了一半、將火截住、僅燃着滿壽濤門市房二間、未有害及隣佑、亦云幸矣、

### 汽車碰人

【哈爾濱訊】本市自用及營業大小汽車、與載重汽車等、總計達二千餘輛、在我國占第一之高位、在市內駛行、來往如梭、故碰人事件、及車與車相碰事件、日必發生數起、茲悉四日午前九時四十分許、日商明治洋行司機人金允玉、(二十六歲)駕駛一〇三六號汽車、由一面街轉入石頭道街、向西疾馳、行至買賣街石頭道十字路口地方、適有一日本兒童、由北買賣街向路南東拓會社方面穿過橫道、行至街心、該汽車躲之不及、遂將該兒童碰倒、後頭部、胸部、左足等處、均負傷甚重、事後調查、始悉該兒童爲附近買賣街一〇九號住戶金森得一郎氏之次子(七歲)當即報由金森氏、轉以電話喚來滿鐵醫院救急車載走、加急治療、據云傷勢雖重、但均非致命之處、尙無生命之虞、至司機人金允玉、由日警派出所帶走訊問云、

【又訊】四日午後八時許俄司機伊大列瓦駕駛一〇〇一號汽車、由馬家溝駛赴道裡、行至大直街義街州口秋林洋行門前、適有七七八號小汽車由道裡駛來 風馳電捲、直撲一〇〇一號汽車、司機伊大剣瓦恐被撞上、將車稍往西轉、詎七七八號汽車亦向西轉繞、正與一〇〇一號汽車碰上、將該車車翅蹬板汽缸等物、均爲碰壞、七七八號司機見已肇禍、遂將馬力開足、跑之大吉、伊大列瓦因本車已壞、無法追赶、遂到附近警所報告、請求接號査傳云、

### 巡官易委
#### 西房身分署

【滿都戶訊】遼中、第六區、西房身分署、巡官高俊陞、業經請調 木耳崗子、由警局派委一區署員、于長善接充於本月十五日、乘車任職視事云、

### 縣長赴遼參加
### 追悼楠元大尉

【雙山】本邑四區管內趙家窩地方兵匪交戰殄滅股匪友軍守備隊長楠元大尉當場殉職各情形業誌昨報惟雙遼兩縣當局曁及該員拚命殺賊殊堪惋惜若不超度追悼將何以慰忠魂遂約訂于十一月二日午後二時開大會追悼本縣縣長袁少峯氏 參事官 增田虎正郎氏率 同警務局長 張拱辰氏指導官太田赤羽兩氏以及商會黃會長農會齊會長富紳劉子封孫丹忱等多名並攜帶輓聯多付於十一月一日早七時就道赴遼以預次日參加追悼屆時弔者廣飛定有一番盛舉云、

## 縣農會辦理救濟院
### 呈請縣署槍欵接濟

【海城訊】縣農會、爲辦理救濟院、業已四個月期滿、擬再續辦一月、而一時籌欵不及、當呈請縣署、擬將所存槍欵項下、暫借一千二百元以資接濟、聞現已由縣批准飭即領取、並令惟前籌未繳之欵仍應趕速催繳歸欵云、

### 新粮上市
#### 商業漸形活躍

【小蒿子站】北滿之商業情況、多夏兩季、有別霄壤、夏季則金融滯塞、商業頗形蕭條、一般商人、多以此時謂之困月、而所最期冀者、即冬令也、蓋此時則爲農家收穫告成之期、一般農人、均解粮赴市、以之易布棉、以之易器物、故金融隨之活動、商業因之興隆、本站商業情況亦類是焉、夏季則倍極蕭條冬季則異常繁榮、而農產品之大豆、尤爲糧業家所注目以其品質較優、所出之油餅恒多於他處所產者、站豪西之糧場、約十數家、每値多令繁盛之時、均堆積如山、色作金黃、實足象徵本站附近農村、因未受水旱之災、農產品較他處尤爲豐富、現以新糧上市、而商業狀況、較往年尤能繁盛云、

### 女子師範
### 遷移

【通遼】縣立女子師範學校、所佔校舍、爲吳長麟堂之瓦市房、連同大門一進、約佔二十餘間、祇以連年擴充班數、所有各級教室、已感人滿爲患、復以低年級所用之大講堂、樑柱斜欹、牆壁頹圮、臨街之一面、用大木支柱、祇在不許共傾倒、以維現狀而已、倘再坐立共間、講演授受、則浮樑危柱、歪壁嚴牆、不知何時坍壞、其有除害生命之禍機、不待蓍龜、因之該校徐校長、頗資憂慮、遂毅然設計、或修葺或遷移、務求共 完善暨安全、適因有公醫院所採佔縣署前之一段瓦市房、亦爲吳長麟堂之所有物、由公醫院已請款修葺補缺漏、以備設置乃以該醫院範圍一時縮小、不堪佔用若大院舍、遂暫擱置、而徐校長即商准教育局、轉請縣長參事官、允爲遷入、當即鳩集村工、趕忙修葺、約不日便可遷入矣、

### 總會開會
#### 間島日在鄉軍會

【間島訊】日本在鄉軍人會間島分會、於月之三日正午、假龍井村間島日本小學講堂召開秋季總會、聞今次杉野鹿二郎氏及富田竹一郎二名各自送繳十元、于在鄉會繳會云、

## 葬埋枯骨
### 向各善士捐求
### 掩埋枯骨會舉行

【黑龍江通訊】省垣關帝廟內附設之敬惜字紙掩埋枯骨會自成立以來、因主辦之得人及諸大善士之援助、所收之成績異常良好、以是各處之枯骨及路倒等、得到該會之恩德、實非淺鮮、迨至最近該會更經警察廳司法科長秦科長及諸大善士之努力整頓因而會務益見起色、同時該會更規定一種勸募善捐之辦法、即每月除向各固有之會員募捐善款外復向會外之諸大善士勸募、如有願捐者亦願隨其心而佈施、多寡者在所不計也、此旨即是多一份善欵、即多埋一份枯骨、以故甚願吾龍江城內之諸慈善大家對此大可勇躍輸將、其功德誠屬無量矣云、

### 縣財務局裁員
### 高玉昆等六名被撤

【鐵嶺訊】縣公署財務局長劉紹唐氏、近以經費不足、呈請裁員業經准許、計裁撤高玉昆、李春榮、任錫田、孟照賓、梁成棟福文等六名、業於月之一日發表明令矣云、

### 秋季淸潔大檢查

【滿溝站訊】本站北滿特別區警察署、舉行秋季淸潔大檢查、由指導官親身率領巡官楊萬程、警長王頌洛等分爲二班、挨戶檢查、凡有不潔者、必諄諄訓誡、以汚垢爲致病之原由、俟後務各留意衛生、不但於公衆有益並關於已之生命、大有裨益大家宜上體長官愛民之心、自無怨天尤人之念、現已於十月十七日、檢查完竣、全市人民、皆感大德、振起精神、力求衛生、於是各家家庭內外、更換舊符、而煥然一新矣、

### 胡匪光顧祥雲閣
### 損失六百餘元

【張家灣訊】本埠祥雲閣鴉片零賣所、於上月三十一日下午七時許、突來胡匪三名、手持槍子及毛槍等、闖進該號、將前後門圍住、一名持槍逼索財物、計搶去國幣四百餘元、煙土五六十兩、煙份貳百餘個、共計不上六百餘元、搶畢向西逃去、該所當即報告警察四署、潘代署長聞訊、即命全員出動、密張警網、但爲時已久、而杳若黃鶴、値此人煙稠密之地顧客往來不絕、而竟敢公然强搶、若該胡匪、可謂膽大包天云、

### 稅捐局長易人

【張家灣訊】德惠□稅捐徵收局長關豐氏 日前奉稅務監督署令、調轉伊通遺缺以九台稅捐局田裕霖局長接充、該新舊局長、業於日前接交淸楚、聞田局長、久歷稅政人極淸廉、此番來灣、必展其所長、造福市民、當不令闔局長、專美於前矣、

### 狗亦注射
### 防毒藥針

【通遼】狗爲家畜之一、有益於主人、日則遊走尋食、夜則守護門庭、其接近於人者較其他家畜爲最重要、是以狗之衛生、亦在在須講求而試、狗之防毒、亦勢在必行也、由我縣村當局、因重愛人民之生命、連帶而及於狗、以爲人而消毒防疫、倘有狗而毛甲婆娑、傳毒染疫、則其危害亦不堪設想、是以與狗治毒以防未然、亦即同時舉行遂傳諭養狗之家、均將狗拉向防疫處所、注射防毒藥針云、

### 因傷致命

【滿溝站訊】本站八雜市、俄人牌九局、經驛東指導官、五署侯署長、帶警士抓賭、當時槍斃馬老八、已誌前報茲有王滙川者、年三十餘歲一家數口、賴其衣食、當日打柴回來、家無食鹽、其妻令其赴街買鹽、奈其手中無錢、因赴牌九局、討煎餅賬、方討洋一角、共一欠債者、詎稍候一時、再湊幾角、不意適逢抓賭、大腿根間、受有槍傷、於十一月一日、身死、二日十二時許、經驛東縣張承審、婁書記長前來相驗、王某赤身條條、驗大腿傷處、探有五六寸深、屍身膀腫、臭味難聞、慘不忍覩、又開腹部受傷之李某亦有性命關係、是否屬實、容訪再誌云、

### 半個月北鐵
### 運送數量

【哈爾濱訊】一九三四年度特產物運送期中、北鐵爲與拉濱路對抗起見、遂乘松花江汛濫期中、假救濟水災爲名將由哈管區南行輸出之運費減輕百分之三十、此項運費、原定九月底爲止、嗣因新糧上市、爲吸收貨運計、該減成運費、仍繼續有效、或將延至年終爲止、故近來北鐵貨運、仍甚踴躍、茲據調査、自入新特產期以來、由十月一日至十五日之半個月內、運送成績、非常良好、在此期內南行運輸一千六百三十三車、上年同期僅九百八十六車、東行四十六車、上年同期僅十四車、地方運送四千五百七十一車、上年同期三千九百〇八車、以上總計本年運送六千二百五十車、比較上年同期之四千九百〇八車、計增加一千三百四十二車、平均一日達四百車以上、成績優良、殊爲近來所罕見云、

### 濱哈長途汽車
### 已行開通

【賓縣訊】本縣 夏季交通便須經由縣北島河碼頭登船跋涉四十九里旱道、以致行旅頗感苦惱、茲屆初冬、封江在即、道路平凋、賓哈長途營業汽車、均已開行、每日往來載運客貨、絡繹不斷一般商旅咸稱便利云、

### 慨解仁囊
### 助捐

【間島訊】延吉歸順事業之協助會員全部自該會成立以來不遺餘力而積極其治安工作之活動 茲聞延吉朝鮮人民會長崔允周氏、補助彼等之事業計、向該會捐附日金一千元云、

### 黑魚溝村被災甚重
### 募粮賑欵以資救濟

【海城訊】縣境四區黑魚溝村連年以來、被災甚重、民不聊生、嗷嗷待哺、前經該村長等、具情呈請縣署、尹縣長得據此種情形後、以民罹天災、痛癢相關、當派員調査屬實、彼由縣畝捐募紅粮十八石、分散災村、暫爲救濟、前又奉省令、轉奉文敎部令、奉旨賜賑欵一百元、以便轉發災民、而資賑濟云、

### 縣令各區
#### 催繳補助費

【海城訊】縣公署、當於二日特通飭縣境各區警察署、爲由各區村、選送之東語學生對於本年下季、應繳之補助費、迄今尙未送縣、仰各該署長等、即便通飭各村、迅即送繳、不得再勢延宕云、

### 明水縣警察
### 舉行試驗

【明水訊】本邑警察、巡官、警長、警士、百十餘名之考試、於本月二十七日八兩日、在警察官練習所內、由警務局長、及警務指導官、嚴重監視、舉行考試、以資甄拔人材、而保護人民治安矣、

### 會議閉幕
### 署長回任

【凌源訊】本邑警務局長林書明、爲討論警政改革、關於冬防警備、及收回民槍等事宜、特於廿九日(星期二)召集各警察署長、及各分署長、列席討論、業已閉幕、各署長紛紛回任云、

### 台灣女子三名
### 來鐵遊歷

【鐵嶺訊】於月之二日、有台灣女子三名、裝束奇異、在

男女中學跳舞、聞係來滿考風俗團體、因畏此處天寒、由奉歸去數人、該到鐵一行明日返奉、作歸去之途云云

### 郵政局
### 擴充業務

【凌源訊】本邑郵政局、向係舊式建築、與普通營業商店無異、由外觀之、不知是郵局也、自來廣局長接任後、諸事大加刷新、將以前之建築拆除、重新修建、并在各重要街市 增加郵箱、以利商民云、

### 各警分所
#### 編釘戶口牌

【鐵嶺訊】警務局以各商民戶之門牌原係木質、日久被風雨汚舊、難於識別、特製鐵質白地黑字、每戶收工本費國幣一角、各分所已着手編釘矣、

### 卍字分會
### 新舍落成

本縣卍字分會、建築固定會址、今已工程告竣、畫棟雕樑、煥然耀目、一般會員、慶作落成典禮、於今午後、會內人員、率領多人、手持黃龍繡旗數對、喇叭滑絲一班、沿街遊行、適逢斯日天高氣爽、龍旗招展、鼓樂怒揚、誠盛舉也、

### 分所長
### 調轉遷陞

【撫順訊】千金寨鎮行街分所長、方耀珊氏、轉勤四區服務、暫由千金寨警察署、戶籍生富兆南代理、已誌前報茲據警務局發表、決以萬達屋分所長、由子玉轉陞遞遺之缺、聞已由該分所一等警羅昭祥氏擢升矣云、

## 錦州大凌河 下流水患即將絕跡

# 掘巨大排水溝

### 招募附近農民七萬人從事 由鄭屯至盤山長七十餘里

(錦州)大凌河下流錦縣第八區附近、每逢降雨、濁流汎濫、不獨流沖農作物、低地每因之化爲泥海、今夏之大雨、農民受害又甚大、縣公署有鑒於此、曾計畫着手治水、以除民害、邇來準備已完、自三十日、業已開始工事、由八區鄭屯至盤山縣附近之海岸、全延長約十三日里(一日里約我六里餘)掘巨大的排水溝、不獨可防汎濫、且可便於行舟、招募近村農民約七萬、如每天工資三角、二萬元便可完成、將來之効果、大可期待云、

## 關東州內行政概況(二) 秩序井然民生安樂

——突泉縣內務局長孫介洲記——

無怪關東州行政完善也(其詳情見後)十時許至公學堂、由堂長三澤君接見、並備點心水果等招待、其談話略謂本校自日俄戰後成立、現已二十八年、畢業生已達二千一百餘人、其職業多爲農業、可見該校之注重農業也、校內有農事試驗場、並講求養蠶學生皆實地練習、頗呈田家氣象、十一時半許、赴金融組合、該組合以新樓尚未落成、暫借民房辦公、該組合係於七年前立、受關東廳及廿二金融組合聯合會之指導、辦理金融事業、十二時半許、赴貔子窩會、由會長接見、並贈會勢一覽一冊、且詳爲解釋、未幾備筵招待飯後即取出會內各種文劵賬簿等使隨意參閱、關於人民之一切事宜、在會內無不詳盡、關東州行政之優良由此可見一斑、下午一時許、赴普通學堂、由堂長王君接見並參觀校內各處、皆含新式教育、查普通學堂係初級小學、由會設立者、歸會直接管轄、至公學堂則係高級小學、由官府成立者、歸民政署直轄、下午二時許赴畜產會、由廣田君接見、該會係於明治四十四年在金州成立先專事改良豬種、以普遍於州內、豬種分巴庫西亞種、及在來種、兩種、惟巴庫西亞種爲佳、不但能耐寒而且生殖亦速、以此種與在來種相配、所生者即改良種也、再配更佳、大正七年該會始成立、以後關於牛馬羊驢騾等亦設法改良、大正十五年時、由關東廳借來馬種兩匹配合後、再交還、以朝鮮人善能養牛故、由大連僱來鮮人、專司

**改良牛種**

事宜、至對於肉食之牛亦設法使其肥胖、現正在研究中、並由農安購來之騾、山東購來之驢、正研究改良方法、至於馬之改良、到金州即可詳知矣、對於鷄之改良、即設法使多生卵、該地每年產卵出口者約六百萬餘輸出香港者爲多、鷄有疫病時、亦代爲診療、惟僅收藥本、以期利民、凡改良成功者即分配於各會、各會再轉發於人民、並不收費、在政治完善下之人民、共幸福誠非可以道里計也、然後即參觀牛羊豬馬驢騾各種、並至屠獸場、該場係由會事務所經營者、門外有高數尺之碑上書畜魂碑字樣、屋內有天秤、凡屠宰以前先用天秤量其重、至宰殺方法、則專用機械、下午三時即乘馬車返寓

九月二十日晨七時半許、乘汽車赴城子疃、八時許至東老灘會、當即到會事務所、以會長外出、遂即赴大日本鹽業株式會社、查該處鹽灘面積、計三千町步、合滿里二十五方里、年出產約十六萬石、工人千餘人、鹽價每石小洋三角、凡鹽晒出後必再由工場精製、方能出售、該處有輕便鐵路、計長三十英里、然後即乘平車(在鐵道上行駛)赴廠參觀、該廠規模極大、每時製鹽四萬斤日出百萬斤、其發電機係一百五十馬力者、至

**存鹽倉庫**

亦極宏大、計長八十七間、每間合六尺寬十八間、現存鹽四千萬斤、關東州各鹽場年產計四萬萬五千萬斤、而該灘即年產三萬萬五千萬斤、可見規模之宏大也九時許乘平車而返仍乘汽車赴城子疃、十時許到着由會長高君接見、贈會勢一覽及歲出歲入預算各一本、然後即乘汽車、該處一遊在市內有一小河爲城子疃與復縣分界之點、十時半許至城子疃驛(金福鐵路)十一時十分乘車赴大連、下午五時到着、由民政署派人到站引導、寓於[illegible]町中華棧、

九月二十一日晨八時許、赴民政署由里誠一郎先生接見民政署之組織詳爲講解、次由地方課北角先生演講、關東州概況、略謂關東州在日本治下、已三十餘年、對於產業交通衛生治安等已有相當成績、日滿中三國人民在此地相處、極爲融洽、頗呈共存共榮之精神、是以州內已呈樂土之現象、此行政方面之大略也、至於財政方面關東州稅務分爲國稅地方稅市稅等、較日本國內尚輕、稅率極爲公允、且甚嚴確、以後即參觀署內各處、九時半許在大廣場大島大將銅像下、攝影畢、即由里君引導赴滿鐵本社參觀社內各部、十時許至大連埠頭事務所、由人領導、乘升降機至第八層屋頂、大連全市歷歷在目該埠頭係於明治二十八年日俄戰後、由日接辦、現已三十餘年、爲防禦海風計、特於沿岸修

**築防波堤**

在東西北三面、各有出入口、無論如何大船皆可出入防波堤內爲內港、面積計九十四萬坪、水深在八米至十二米之間、堤長計一里(日里)埠頭共有四個、第四正在建築中、各埠頭皆可停四千餘噸之船四十艘、東西碼頭停留之船、爲開往日本及上海者、第二碼頭爲與滿鐵聯絡者、以資便利乘客、至東之刺溝方面、有棧橋專爲裝洩危險物品者、西有長門町、入船町等三小埠頭、專爲帆船舢板等、至甘井子碼頭石炭而設者、每年可洩三百二十萬噸、每時可裝十八萬噸、一日裝十八時、北方爲埠頭構內、面積爲六十五萬坪、倉庫有七十七洞、面積十一萬五千坪、收容四十八萬噸、三十年前埠頭之出口入口僅有七萬噸、自開港後、年可增三十五萬噸、滿洲事變後至昭和八年、已達至九百五十萬噸、大連出口、可佔滿洲出口百分之七十五、在埠頭服務者日人一千八百人、滿人一千二百人工人每日少時九千人、多時一萬二千人、是以大連路上海上之設備、均較日本之神戶橫濱爲佳、滿鐵之投資八千五百萬元、去年統計乘客上岸者、計三十萬人、航海者計四十萬人、十一時至待合所參觀、然後即乘汽船赴大連病院、由指導員引導登六階樓上、該院於大正十五年設立共費八百萬元、院內除精神病科外、餘均齊備、現入院者六百四十名、大夫計七十三人平均每日就診者、一千七百人、建築宏麗爲東洋之模範設備極合衛生、及防火險電燈之裝置、能免去映影市內電燈、如發生障礙、因有發電池、亦自能發光、

## 北鐵 東部線匪患肅清 已臻安全狀態

(哈爾濱特電)北鐵東部線、本年自春至夏、列車顛覆事件頻發、殆成不能運行狀態、九月以來、此等不祥事件、則至絕跡、據路警處調查、顛覆事件及匪賊被害事件最多者在穆稜石頭河子間、蓋地形上最利於匪賊、因警察總隊及巡警之徹底的討匪剿、已四散、僅海林、山市間尚有少數、以缺少統制、已感無能爲之狀態、蓋從來之匪禍、係受赤系從業員之指揮系約數十名、近時林區組織自警團、實行積極討伐匪賊效果極大、最近至十月末、只以技術的理由、有一次顛覆事件、匪賊之襲擊事件已絕跡、東部線秩序已完全回復云、

## 新京市街風景(二) 廖經世

**烤紅薯**

紅薯俗名地瓜、滋養料豐富、人多喜食之、若用樵炭烤熟食之其味尤甘、喚做烤地瓜、業此者、擔烤爐及樵炭生薯、沿街喚賣、亦小本營業之一、

## 家庭衛生概論(中) 衣食住應有之注意 (周)

三、食的衛生

前述家庭衛生、是和經濟有關係、但並不是經濟就可以支配、在經濟以外、還需要人的力量和知識、明白這種道理後才可以來講食的衛生、山珍海錯、固是人人愛吃而野菜豆腐、又何嘗不是滋養、不過人們愛吃的、未必儘是滋養、有滋養的食品、又未必是人人愛吃、如按食的原理說、須以攝取富於滋養的食品、爲第一緊要的條件、自從營養化學發達以來對於日常食品的研究、可算盡美盡善了、怎樣的人種、屬於甚麼階級的人、應當日常吃甚麼、攝取的量、要多少、早已有很精密的研究發表了、在此短時間內、我們是不能詳細討論的、現在僅對於一般社會的普通食品上加以說明、

普通食品、可分爲二種、即肉食和菜食、再明白一點說、即吃葷和吃素、在葷素之間、即肉菜之間、按科學說、裡邊很有區別、並且與肉體發達上、很有關係、所以不妨稍加討論、夫吾人們類的滋養品、可由兩方面攝之、一是肉類、二是菜類、而營養中最主要之白蛋質、脂肪、炭水化物、在這兩類中都有、譬如蛋白質、在肉類中、尤以牛肉爲最多、而在蔬菜中的蛋白質、以荳科植物含的最多、前者叫動物性蛋白質、後者叫植物性蛋白質蛋白質的名稱雖同、其實性質大有不同、因而在營養價值上、也多少不同、人爲動物之一、而動物在食品上分爲肉食動物、草食動物、及肉草兼食三種、譬如虎和獅子、屬於肉食類、牛和馬屬於草食類、猫和狗是肉草兼食、虎和獅子、要是喂以草食、不久便要死、牛和馬要喂以肉類、他決食不下去至人類、按本能說、是和猫狗一樣、即肉草兼食的、兼食的動物、淪偏食一方、其生理上的結果、必要發生變化、正如動物園的獅子老虎長喂草食、其性情漸馴、規規矩矩、非常溫和、長了漸呈將死的態度、倘再換以肉類、不數日便躍躍如動、雖糾糾大有一世不可之概、可見食物與動物的牲情與生命上、是有很大關係、再如牛馬之類、倘喂以肉類、幾乎不能維持生命、足見生理上的要求、很是嚴厲的、人類也是一樣、即屬肉草兼食偏於一方、都不很相宜、不過在量上、是有關係的、吾們固然必須吃肉、一旦吃多了、也要發生不良的結果、譬如每成年人 每日必需蔬菜穀類二斤、肉類四兩、倘好吃大家、要將肉類變爲二斤、菜穀變爲四兩、那結果豈有不生病的道理、一方面如吃素的佛門弟子、按科學說、確實違背生理要求的原則、按肉類中所含的營養品是人類不可缺的、非使他缺不可、焉有不生障碍的、但老年人在候齒門衰弱以後、是可以吃素的、這是在榮養化學中、所論的問題 在此通俗講演中、恐怕一般人不易懂得、現仍就原題加以說明

本問題所討論的範圍、只在怎樣食東西、才和乎衛生第一食品須潔淨新鮮、第二須富於營養價值、即須有滋養的物品、第三不論肉食蔬食、須有定量、不可漫然過食、譬如魚翅燕窩、誰都知道又好吃、又富於滋養、但大吃特吃、吃的滿腹、不能消化時、反來爲害、所以暴食暴飲、是食的衛生上、必須注意的、至於飲是和食相倣、在此不便另論、

## 北大之研究教授 所從事之工作(中)

6陳受頤教授、集中研究『明末清初的中西文化接觸』的各方面的問題、

7湯用彤教授、編纂『漢魏兩晉南北朝佛教史』、

8劉復教授、其已成者有『西漢時代之日晷』、『莽權價值之重新考定』、『呂氏春秋昔黃節解』及『四乙二晉高推斷尺』改編『十韵彙編』、測驗故宮所藏古今樂器之音律、各地旅行、考察『古聲律研究』(按劉氏已因入蒙考察方言而犧牲、學者惜之!)

(三)理學院研究教授及其工作

9丁文江教授、赴美參加國際學會、宣讀論文、又赴蘇俄考察地質、

10李四光教授、已定『房山地質詳圖』『揚子江流域第四紀之氷川現象』『東亞山脉之型式與地殼運動』等六篇論文、

11謝家榮教授、作皖南等地『野地調查』及煤鐵金等有用礦床之顯微鏡的研究、此外有論文四篇、

12格拉普教授、完成『滄桑論中之軒轅』『中國之二疊紀及其於二疊紀分層之意義』『人類之初期』等七篇論文

## 陸軍第二教導團 舉行閱兵式

(吉林六日電)吉林陸軍第二教導團因十二月有軍政部特命檢閱使之校閱於五日、於東大裡舉行騎、砲各團、機關槍連等之閱兵式云、

## 依蘭滿洲旗族代表 爲保存史蹟來京奏呈

(哈爾濱六日電)依蘭滿洲旗族代表趙漢章氏五日午後二時半搭飛行機來哈、六日拜謁當地各機關、豫定七日赴京、該代表此次上京、關于依蘭地方史蹟保存、治水、高祖發祥地之復興等事、擬奏呈皇帝陛下、再該代表尚有如左之談話、高祖發祥地三姓、自清朝太祖時代有考古的歷史、該地有國內最古的文化、該地一帶清朝明朝時代史蹟不少、又三姓係三方河圍繞、常被水災之害、爲諸產業發達之阻碍、住民他徙者不絕于途、乘此次改革行政區劃之際、圖三姓史蹟之保存、今受民衆所託、赴京奏呈皇帝陛下、

## 清朝奉天三陵 明年開始補修

清朝祖宗陵墓之興京永陵及東陵北陵三處、自民元年以至現在、此二十年來、向未修補、任其荒廢、滿洲國政府、決定自康德二年度、解氷期後、着手修補工程、其經費、將以內帑金之一部充之云、

## 國鐵沿線警察權 縣署路警屢起糾紛 民政部謀根本解決

關於國鐵沿線警察行政權、鐵路總局路警與縣警務局之間時起糾紛最近因京圖沿線額穆縣路警侵害警察行政權問題益化爲重大、按鐵路沿線十公里之地帶、爲鐵路用地、向歸鐵路總局管轄之下由路警把握該地域內之警察權、而各縣當局、以爲自調查戶口以及徵稅與其他諸行政當然均須由縣署辦理、最近京圖沿線額穆縣移附近部落、路警實行調查戶口、等等、把握鐵道用地內之行政權、該地附近之住民、亦均對縣當局拒絕納稅、且不服從各種縣令如常此放任、不獨有傷双方之感情、恐將釀成重大事件、故鐵路總局與民政部間、有急行協議、設法根本解決之必要云、

## 電話中連續 由吉林放送

自十一月一日起、實施一百基羅之新京放送局、關於國民講座放送時間、在吉林本限於每月二十四二十五兩日爲放送之事、其責任者協和會吉林事務局、按右列兩日內由會員內選拔放送者、用電話連續自午後八時亘三十分間、爲放送之事、此次依電話連續放送辦法在滿洲國爲創舉、各方面大期待中、

# 此齊齊哈爾女校長一慶弄璋再慶弄瓦
## 於韋廉士醫生紅色補丸治愈其鬱悶神疲等症以後

婦人不育人多以爲此係命運所定而無可奈何者實則不然雖然世上並無藥物可使石女生育但許多不能生育之婦女并非天生石女祇因其血氣衰薄身體不健難以生育耳凡遇此種情形祇須補血益血以增進其健康即不難生育矣世界馳名之補血健腦聖藥韋廉士醫生紅色補丸對於上述功能所奏奇效更僕難數如劉雅齋夫人楊葆亭女士即其一例也

楊女士現任黑龍江省齊齊哈爾華北女子中學校長其來書云「鄙人忝膺校務數載於茲因積勞成疾時患鬱悶久之精神恍惚睡眠不安迭服各藥未見良效嗣有友人勸服韋廉士醫生紅色補丸試之果有奇效不久各病霍然現在眠食如恒精神加倍終日操勞不覺疲乏並已連擧一男兩女此皆韋廉士醫生紅色補丸所賜也感謝感謝」

韋廉士醫生紅色補丸統治男女老少由血液虧損及神經失序所起之各症如血薄氣衰神經衰弱腰肌痛神經痛瘋濕痛未老先衰頭痛背痛以及婦科各症韋廉士醫生紅色補丸各埠大藥房均有出售或逕向上海江西路四五一號韋廉士醫生藥局函購每瓶一元五角六瓶八元郵力不收

奉送小書敝局印有精美小書一種名曰「改革中之中華」只須將尊處姓名住址開列一名信片寄至敝局當即郵奉一本

一切信件可由奉天和記洋行轉上海韋廉士醫生藥局

## 實近代止咳藥中之上品

江蘇啓東合豐鎭施仲辛醫生稱韋廉士吸入止咳片實爲近代止咳藥中之上品施醫生蓋曾親試此藥片而述其經驗如此「前購貴局之吸入止咳片經試用之下確具鎭咳袪痰保喉補肺之特效實爲近代止咳藥中之上品用特書此以表欽佩而樂爲介紹也」

韋廉士吸入止咳片勝於其他咳藥蓋因其可以吸收治療氣體直接達及病源所在地無論鼻觀咽喉氣管而至肺部之極隅他藥不能直達者此吸入止咳片氣體均能直達焉所以治君胸喉疾病應用韋廉士吸入止咳片治療之也各藥房皆有出售每瓶七角五分或向上海江西路四五一號韋廉士醫生藥局函購郵費在內

## 屠場

### 新京市社會調查之一 (七)

### 夜半生意已成空想

『意義是說受主的命令、執行你的死是應當的…大意如此』他含糊回答、

『是念阿剌伯文嗎還是當地的話呢?』記者問、

『那當然是阿剌文、我們一點都聽不懂』

『在黑牲口、驢馬騾子他們的黑幕是很多的、私殺的情形是常有的…』

『他們的事情、我們不大知道、我們像這樣黑幕決對沒有、您是知道的、我們非老師夫下刀、不用說一口大牛、無論是什麼誰都不肯下刀的、那管就是一隻小鵝子有夠規來限制我們、它的力量還甚於法律的

### 制裁

的』在記者發問的話、還沒說完、他強着先解釋了這麼一篇話、

『屠宰業中人多有貪圖厚利、弘買臟牲口者、多在黑夜他們也有黑語、如同『長線頭短線頭』等等、想您一定知道這些吧?』記者以行中黑幕領教於行中人、不過因爲見他爲人直爽、胸無餘藏、故不吝爲之一言、

『這說倒是有的、不過現在是不行了、滿洲國的行政是與從前不同、一切異常認眞、日人方面辦事尤是絲毫不講情面的、所以這種弊病現在差不多一概沒有了、長線頭是說那臟貨的來源遠、追得緩些、可以多留些日子不必急於脫手、要價當然貴些、短線頭正相反、追得緊非是立時脫手

### 宰殺

不可、價錢也就便宜多了、他果然不隱避地說出來、

『這裏邊的牛羊也是同東邊(指熱河、興安省方面)一樣自己放廠嗎?』記者問、

### 私殺更不可能

### 他們有敎規制限還甚法律制裁

『那能夠呢!現在都是小本經營、沒有多大意思、這邊都沒有空地、那有放廠的地間兒、都現蹇就買、能存下十來口的要算頂好啦』他再要說下去、恐怕就要發牢騷了、

『據此地老人說從前這地方還沒有鐵道以前、牛羊也有很多

### 牧放

的』記者說了這幾句、打斷了他腦頭的牢騷、

『現在那行啦、人都擠不下、那裏還有牲口的地方』

『這邊的牛羊多由四洮路鄭家屯方面來的吧?』記者問、

『是的、差不多都由那兒來』

『趕來的嗎?』

『不、多是由火車上來的』

『趕來不是脚力要省多了嗎?』記者懷疑地問、

『趕來省是省些、可是有危險、說不完半道被胡子刦去』

『滿洲國成立以來、胡匪一天天少、還有

### 被封

的事嗎?』記者問、『這二年好些、但是誰都不肯放心、仍是用火車載的』

『那麼火車的運費怎樣呢?』記者問、

『運牛羊多是包車、一個車要二百四五十元的樣子』

『一個車能裝牛多少羊多少』記者問、

『一個車大牛二十個、小的廿四、五個羊五十多個

『那麼每隻牛要十多元的運費、羊也要四、五元的運費呢』記者這樣說

『可不、唉、什麼都不容易的呀!』他慣用的語氣又來了、

『現在牲畜的國稅有幾種呢、稅怎樣抽法?』記者問、

## 迷信怪俗

### 瀋陽喪事 (五)

(孔日艮)

和從潔汚物、多是費水、恐怕到陰曹、受閻君責罰、所以紮成紙牛(因牛善渴水)就請牠代渴、免去死人罪過的迷信、所說刺牛耳朵、恐怕牠記不住的表示、至於男子紮高馬、代給死人騎走、並且

### 二後輩二

人有『高尙』的意思在這送三臨行時候、一切經道、花活、鼓樂、孝人、全是臨時列成次序通行、當到土地廟焚香叩頭已畢、在鄉村者、凡爲子的『搭子』(即孝子身上所背紙糊之錢搭子)及放在一把笤掃上、由長子在廟周圍拉遊一週、名爲『招魂』以免死者倘在夢驪不知道收錢、致令他鬼搶去在城市者、多由其長子跪地喊叫收錢、這是同意思、焚燒搭子時候、在鄉村各人均須將搭子前面左右角扯下、放入自己衣袋內意爲『左留兒孫右爲銀錢』因爲有俗傳死人在生歡喜某兒孫、死後靈魂仍在愛惜、深恐被死者將活人

### 二魂靈二

招去、所以有這種迷信的傳說至於銀錢是因各搭子滿與紙錢爲求死者惦念家裏兒女的意思、乃由搭角漏下幾許、按男左女右的扯法、名爲『留字錢(紙錢)』當還天送之焚紙活、死人生時之衣服鞋袜、有憐其死之可哀、多有蠻數焚燒之愚俗、嗣全家孝人悲哀號慟而歸、如爲富戶放置、當夜念經暫爲無事至七天再舉行『辦期』(七日)否則當送三回、第二天要給死靈葬埋、完畢行『送行』即由孝子媳分列棺兩旁跪守、首由最尊長男親友、次平輩晚輩、最末爲女子、後爲家族、乃依次『焚香』『點酒』(敬酒意)三叩首、哀者大慟在此時際乃由管理呼叫送行的人、高聲唱道『××太夫人或××君聽眞』、這是送行來拉然後在鼓樂小器幽揚之中、而送行人乃叩首

### 二哀慟二

夜晚誦經名爲追悼亡魂滅死者生前罪過之意、但亦否果有此事、不是佛門子弟、是不能知其究竟、然而據日艮觀察各僧道誦經、有爲生者赦罪之事、恐怕未必實在、大家試觀下列實詞便知何如、

## 一個値得注意的消息=賈波林攝製新片

### 將於明年元旦公演

賈波林又攝製新片子了、這個消息想一定是電影觀衆所急欲知道的罷、賈波林近幾年來不常獻身銀幕、但是電影觀衆對於他的愛悅却仍然是深摯的、多少喧嚇一時的角色在某一時期過去後就寂寂無聞了、惟獨他的名譽、老是與時俱進、眞是舉世無雙的賈波林啊!賈波林製片的消息是由聯藝總公司以正式公告宣佈的、計自一九三一年他製成『城市之光』一片後、至今有三年沒有看見他的新片了、據說賈波林此次製片、與以前製片最大不同之點就是事先已經將詳細的脚本都準備齊全了此外全部佈景也已經在構造中、惟獨新片命名却至今秘而不宣、過以下幾點是已經決定了的、即按照賈波林的傳統政策、此片仍爲默片、並無半句對白、惟配以自然的發音節奏及交響樂曲而已、至於劇中情節、據說完全取材於目前尋常人當前的問題、因爲多少年來賈波林都以爲尋常人的生活狀態頗能影響世界大局所以他力求在此片中發揮他的觀察、賈波林的新愛人高妲已被選爲女主角、與賈氏平分新片的榮譽、高妲以前在影片中的地位極爲低微、自與賈波林合作後、想必能一躍而爲影壇上的紅星、賈波林深信此片必能及時完成以便於一九三五年慶祝元旦聲中、他的新片可以趕得上在世界各戲院公演、

## 怪奇探案 金絲雀 (112)

### 第二十六章 案情的推測 (五)

凡士作堅決聲道『自然當眞!須知這撲克的戲、也許就是解決這疑案的關鍵、我知道葛里菲是撲克老手、施博胡特在上星期一夜裏、也曾和藍芬法官玩過撲克、這樣我的計劃當然可以成立還有梅遜克諒來也總可以加入的』

他定了一定神、把身子湊向前些又很懇切地說、

『麥根、你須知撲克是一種表現心理的賭、一個人如果精於此道、那末在撲克席上、祇須費一個鐘頭的功夫便可瞭然另一人的內心、比較和一人交接了一年功夫還要深切、從前我告訴你、我能從犯罪的動機上、查明兇手、其實我必須先熟悉那個兇手才能指示出來、否則、那案子上的心理表演、和那罪徒的性情、當然也不能相合的、在這件案中我已知道犯罪的是個什麼樣人、但我對於那些嫌疑的人還不深悉所以還不能把兇手指示出來但我希望我們在玩過撲克後我可以把那個兇手告訴你了』

麥根把詫異的目光瞧着凡士、他知道凡士很精於撲克並且在這玩藝上、又有一種特別的智識、但他却不會想到凡士竟能利用了撲克、解決這件金絲雀的疑案、凡士的語聲又如此懇切堅決、使麥根不能懷疑、我從他的神色上測知他心中正在尋思他一定想到凡士在前一次貝森血案之中、也曾利用了心理的演繹、査獲那個兇手、所以凡士眼前的請求、看來好似奇突、實際上一定有堅強的理由、

末後、他自言白語道『唉這件事眞可恨可笑!現在你既然當眞要玩一回撲克、我亦并不反對、不過你要從這種奇妙的方法上、査獲這個眞兇、那不能說是奇想天開的』

凡士嘆氣道『好了、我們搭撲克消遣一回、也不會有什麼害處啊』

『但你爲什麼把施博胡特牽在一起呢?』

『我並沒有什麼特別的意思、不過他是我的『四個人』中的一個、我們還須要一個另外的搭子呢』

『也好、但你不要在事後叫我把施胡特鎖住了當做兇手、須知我們當公事的人』既然知道一個人在實際上斷不能犯罪、那就不能隨便控告的』

凡士道『你說的實際上的不可能、當然是指物質方面說的、但物質的事實、却又往往靠不住、你們當律師的人、如果放棄了物質方面那末、你們辦事的效率、一定可以更進步些了』

麥根不回答、但他的眼光之中、已顯明地表示凡士的話近於荒謬、

## 話日本文學 (中)

周作人 作 明泉 譯

現在日本作家的作品、余最佩服島崎藤村的文章、氏之文章太好、雖譯但感不能動手、譯時恐成爲流俗、將原有的香味失掉、此次同行之北京大學教授徐祖正君、乃爲藤村之愛好者、差不多只研究氏之作品、徐君雖將『新生』與其他短篇大都譯完但還未發表、預備集多所譯者、出單行本、

似乎曾經說過幾次、不僅限於藤村、各作家皆有其所持之特殊文體、所以實際譯時確已很難、

武者小路實篤之作品、一見實爲簡單之文章、但終久譯時是很難、把他的短句譯爲漢文時、成很長的句子、實是很困難的事情、但不拘如斯、實篤的作品被譯的還算很多、以文藝與思想兩方面言之、或可爲現代作家林中、數一無二的作家

魯迅譯其『一個青年的夢』崔氏譯其『母與子』余僅譯其短篇在『日本小說集』中刊出其他『愛慾其妹』亦被譯出、

我想在中國所譯的日本文學、多帶世界主義者(COSMOPOLITAN)的色彩、換言之即多譯受西洋文學影響的作品、特殊作家——如一葉、被譯的可能性則很少、

◇

石川啄木的小說、似不太好、但余曾譯其『一條血痕』在記憶中其『我們一團和他』已爲某人譯出、而彼最爲人歡迎的、即其詩歌、余曾就啄木寫一介紹文、其中曾譯歌數首、青年們讀着非常佩服、余雖在學校談及彼之詩話、學生們亦非常感覺興趣

總之彼之作品中很多的時代的境遇、因與中國之境遇有共通之點甚多、即以此點讀者乃感以共鳴、其歌一經譯成漢文、已不成歌、僅能引其歌之意義與興味之感覺而已、

啄木之共鳴者、仍爲青年如果感得啄木之情熱亦非青年不能、到中年的人、由啄木而能認識漱石的價值、青年們例如雖讀『哥兒們』則僅能玩味到其中事件的趣味、至於瞭解其心境、仍然是不到中年人不可、

左翼作家的作品、也很多被介紹了、德永直的『沒有太陽的街』小林多喜二的『蟹工船』其他有葉山嘉樹短篇集、平林泰子等人的作品、中國讀小說的階級人們、於日本既成作家的作品、事實上是於普羅小說有興味與感佩、

註、關於日本普羅作品、被譯爲中文者、在十月號的『文學評論』上、川口漢君有詳細的記載、可參看。

◇

新體詩、僅啄木與現代諸作被譯爲中文、比較寂寞些藤村、晚翠、有明等還似不算在內、因爲大體限於意義與興味止於是亦不得不停、近於散文樣千家元麿的詩、雖被譯爲中文、但如北原白秋非重視音調不可的詩、幾乎全未譯成中文、

俳句雖不很爲中國人所領會、但俳人的心境、似

## 影星 (二)

### 瑪琳黛維絲

光陸演映『女間諜』一片主角瑪琳黛維絲眞名叫做瑪琳杜拉絲、一九〇〇年一月三日生在紐約、金髮藍睛、身高五英尺四英寸半、

據說她是好萊塢女星當中最有錢的一個、當她在紐約聖心道院卒業以後、就加入WOE SA NDMUSIC班的歌女隊、後又充舞女、做畫家的模特兒、成功有名的『雜誌封面女郞』齊格飛劇場的廣告上、就用這個徽號稱她、說到她投身電影界的機遇、是很巧的、有一次休假、她在佛羅里大海灘上躺着、被攝電影的人、把她芳容攝進去了、有一位製片人看見了她的丰姿、於是乎便把她聘請了去、她第一次拍的片子叫做RUNAWY ROMANY 佈景是她自寫的、以後她在米高梅廠拍的片子最多、她是一個精明的女人、善於把拍片的收入、作巧妙的投資、眞不愧是一位女陶朱啊、

## 生一個寶寶 (四)

夫『你今天又到那裏去了、我回來時房裡靜悄悄的、娘姨又是到房東家玩去、晚飯沒燒、肚裏嘰咕嘰咕的叫、坐着看了一會報、你還沒回來、沒奈何、我祇得悶悶的到外面去吃了』

妻『不燒飯、是娘姨的錯和我都是風馬不相及、你也不用在我面前訴苦!娘姨不好、你儘管把她趕走!』

夫『我隨便和你講了幾句倒引起了你的心火、其實、彼此是夫婦、要互相諒解些才行、我從早上八點鐘上公司、五點鐘回家、辛辛苦苦的幹了一天工作、滿心想在家庭裏找尋些安慰、誰知反摸了個冷大門、我那時的胸中充滿着失望、煩悶、偶恨幾乎想逃避這社會有出世之感、英、你想?我那時的痛苦!』

妻『你也不要儘埋怨我、你自己也想想?你整天的在公司裏、在那邊有朋友、可以談天、可以說笑、幹工作時也決不會感到無聊、可是我呢、孤單單的留在家裏、沒有和我談笑的人、沒有破除寂寥的事可做、隨手的抓起書報來看、也感到沒有多大意義、短期的忍耐還能維持、但每天一定要留我在這沒於溫暖空氣的家裏、怕也不是人所能堪的吧!』(她嘆了一口氣)

夫『……英、你的理由充足、那末赦你無罪吧!但你今天那裏去的呢?到十點鐘才回來!』他屈服似的微笑着、

妻『你們男人總喜歡用一點兒威權、妻子的事、總喜歡隨去過問、其實女人也有自由、難道嫁了人的女人就失去了自由?』她也微笑着

夫『這話我不否認、我承認你有你的自由、』

妻『你既那樣說那末我告訴了你吧!今天我又到吳充生處打牌去了、打了八圈、所以到十點鐘才回來、愛、原諒我吧、我今天又輸去了十幾塊錢』

夫『…英、你爲解除寂寞出去打牌輸一點錢、他可以原諒你、但以後這種事也最好能減少呢?我們經濟情形你總也知道的、最近的三四個月、假如不靠以前的儲蓄不怕又要負債了、英、以後我在公司裏早一點回來、你假如出去、也不要回來得過晚』他正顏厲色的說、

妻『願大家反省、我今後自己注意、你也不要口是心非』

夫『……英、假如我們有了個寶寶、不是破除了寂寞了嗎?英、你願意生一個寶寶嗎?有了寶寶、我們就幸福了!英、你怎麼不響?』擁抱了、

眼痛之科學與衛生的治療

眼痛不可忽視更不可治以不衛生之方法兜安氏眼痛藥膏係名醫發明爲眼疾之科學的衛生的藥品眼痛眼赤及各種眼疾搽必奏效

各埠藥房均有出售

上海兜安氏西藥公司啟

難得的口香與衛生之新仁丹

玫瑰仁丹

專治 消化不良 開胃整腸 頭痛眩暈 食傷 惡心嘔吐 惡醉宿醉

身伴仁丹 如在薔薇園裡 口含一粒 衛生齒頰留香

玫瑰仁丹

「玫瑰」香精加入的銀粒 芳香馥郁的口香 胃腸保健 惡疫豫防 精神復元 的增健藥 現在人人必備!

十錢包(玫瑰仁丹百五十粒入) 內費添贈這個美術容器

仁丹總行 大阪 森下博大藥房 仁丹滿洲總經理 大連 奉天 日本實業會社

何必常患 背痛

五十年之成績

第威德製藥公司歷獲全球五十餘年百試百驗之成績、遂敢擔保凡患 背痛 腰酸 風濕 骨痛 骨節筋骨疼痛 遺精 便濁 小便赤 小便短少 膀胱便溺等症者、一服第威德補腎丸、立即愈好。

此丸在中國全國飽受各界稱賞、咸稱靈驗無比、因彼輩所患病症、雖經他藥醫治、皆無能爲力、服第威德補腎丸後、即獲愈好。請即向東三省獨家經理營口源來盛洋行或各藥房購用、閣下亦能獲此同樣效果也

第威德補腎丸

# 康德元年九月份 我國貿易概況

## 輸出三千二百九十萬元 輸入五千八百四十一萬

本年三個四半期共七億三千四百四十二萬元

滿洲國對外貿易近來突飛猛近其逐月貿易情形、會誌本報、玆將本年九月份輸出入列下、

出口貨值三千二百九十萬五千四百六十二元

進口貨值五千八百四十一萬〇八百三十二元、

出入口比較、計入超二千五百五十萬五千三百七十元、

本年九月出口貨、以大豆為最多、計值一千五百一十三萬二千七百六十八元、煤次之、計三百三十萬一千〇五十二元、玆將主要品列下、

| | |
|---|---|
| 大豆 | 一五、一三二、七六八元 |
| 豬鬃 | 一六二、九七二 |
| 生皮 | 九二、三八五 |
| 其他豆 | 五六〇、九七八 |
| 小米 | 八二五、八一六 |
| 豆餅 | 一、五九六、六二四 |
| 人參 | 二一、〇六一 |
| 豆油 | 二二四、〇〇二 |
| 花生 | 七八四、四〇〇 |
| 煤 | 三、三〇一、〇五二 |
| 柞絲 | 三七六、八六二 |
| 羊毛 | 二五五、三九四 |
| 生鐵 | 六九五、九五四 |
| 鹽 | 一、〇一四、八二六 |

入口貨物以麵粉為最多、計值六百八十萬六千二百四十五元、鋼鐵次之、值四百六十二萬四千三百六十三元、其主要品如下、

| | |
|---|---|
| 本色棉布 | 一、九八九、二一五 |
| 漂白或染色布 | 二、九一九、八一〇 |
| 印花棉布 | 一、一〇三、一四五 |
| 棉花 | 一、〇二〇、五九七 |
| 棉紗 | 一、二三四、三八三 |
| 麻袋 | 一、〇九五、八五四 |
| 綢緞 | 一、一一〇、七六九 |
| 鐵鋼 | 四、六二四、三六三 |
| 車輛類 | 二、八一六、四九八 |
| 茶 | 九一八、八六八 |
| 麵粉 | 六、八〇六、二四五 |
| 糖 | 一、一三七、一五一 |
| 汽油 | 二四〇、五九三 |
| 煤油 | 一、一一八、三五一 |
| 紙 | 一、二四〇、七九七 |
| 洋灰 | 六八八、七九七 |

又本年一月至九月之康德元年中之第一、第二、第三、肆個半期之合計我國貿易如下

出口值三億零六百六十三萬七千一百七十八元、

入口四億二千七百七十八萬五千四百二十五元、

出入口比較、計入超九千九百六十九萬九千一百八十元、

# 滬市米麵價格 一般都看漲勢

米麥麥麩粉價格、近因我國徵收白銀出口稅、金價猛漲、海外市價已逐漸上升、日來外傳本年歲尾、各種食糧價格、均將狂漲、記者以此舉關係民食至鉅、特走訪糧食業領袖顧馨、及有關係各方、探誌各情如次、本年因之各省大旱、米穀歉收、夏季米價狂漲、每石達十四元以上、朝野人士向西貢暹邏等處、定購大批洋米後、米價始漸低落、最近我國徵收白銀出口稅、金價上漲、洋米因成本關係、價格較前出頗多、如在白銀未徵稅前、向西貢定購者、每包祗十元八角、現在定購、每包非十一元半至十二元不可、加以日本非列濱、均遭受空前大風災、穀米收穫奇少、非列濱向西貢定購鉅額米穀、日本往年均限制外米進口、現亦解禁、向西貢等處定購多量洋米、各該產米區域、均因銷路暢旺、價格更有續漲之勢、我國糧食、目前因供求率尚相適應、不與上漲、惟國內產量、終不足自給、逆料本年歲尾、必將再度上漲、麩麥麩粉之情勢、亦與上述相同、白金未征稅前、兩項價格均慘跌、如麩粉跌至三二元一角零、幾與上半年價格最低時相仿、一時市場中人心惶惶、麵粉交易所中、竟至停拍數日、白銀征稅後值格立即上升、現麵粉已漲至二元三角零五六分、據顧馨一氏語記者、美麥現已漲至五元左右、而國產麥祗三元十角、漲價頗多、有某商以前向阿根廷定有期麥四船、現因成本下漲、賣方吃虧頗鉅、遠期麥大漲、目前新定者已絕無僅有、麩麥兩項、觀察形勢、目前雖尚不致大漲、歲尾年首恐難免大漲云、

# 奉天新設 兩處雜穀市場

奉天近郊農民、運入市內雜穀類、向在小北門內雜穀市場內買賣、近以運入者增加、市場逐告狹窄、市政公署決定在商埠地工業區馬路北端之空地一所、及大南邊門空地一所、新設雜穀市場兩處、現新市場完成、現市場即行閉鎖云、

# 本年中國皮貨 出口激增 躍居出口第一位

(上海電)據國際貿易局昨日發表云、中國輸外商品、皮貨亦為出口大宗之一、本年上半期更見活躍、地位上已越生絲而居第一位、輸出總數計達二千三百三十六萬五千餘元、較往年同期增多一百十四萬六千餘元、輸出皮貨種類、以羔皮為最多玆列表如下、

| 種類 | 價值(國幣) |
|---|---|
| 生水牛皮 | 九〇一、四九三 |
| 生黃牛皮 | 二、七四二、三四九 |
| 狗皮 | 一五六、三七三 |
| 未硝山羊皮 | 六、〇九二、〇五五 |
| 羔皮 | 六、四二三、〇〇四 |
| 黃狼皮 | 二、六二四、三二五 |
| 皮毯褥 | 一、五三八、四八二 |
| 其他皮貨 | 二、八八六、一〇四 |
| 共計 | 二三、三六五、〇七四 |

# 秘密進行中之 中美貿易協會 威脅日本對華貿易

據可信方面消息、上海中美貿易關係者、日前於極密中作種種協議、擬仿照前此美國本國設置之中美貿易協議會、在上海亦設置中美貿易協會以整理促進中美貿易關係刻已暫設事務所於上海信托公司、似已決定美國古拉蘭副支配人波多維爾氏美國商議會長福林齊氏中國之中國銀行總經理張公權合同商會聯合會林康等為職員、此種協會非僅因中美貿易關係而設立、並將以此為契機在此對外貿易不振之際、將來中德、中法、中意等、除日本外均組織貿易協會、刻已進行準備工作、以日本外諸列強、因圖遠交的經濟合作而與旭日之勢之日本對外貿易相對抗、用以威脅日本在華之經濟地位、一般觀察如此、今後趨勢如何、姑拭目以觀之、

# 工事末了期將居 工資一律昂騰

據新京土建協會新京分會調查觀新京地方土建界職工、並工人之工資、現屆各工事終了之期、各職工有家思歸且屆結氷之期、其工資異常昂騰、最近於十月末調查結果如左、

| 職名 | 日人 | 滿人 |
|---|---|---|
| 普通人工 | 二、六〇 | 七五 |
| 瓦匠 | 二、八〇〇 | 一、五〇〇 |
| 土工 | 二、三〇〇 | 一、一〇〇 |
| 石工 | 四、〇〇〇 | 一、八〇〇 |
| 磚工 | 三、八〇〇 | 七〇〇 |
| 鐵工 | 四、七〇〇 | 一、九〇〇 |
| 泥工 | 五、〇〇〇 | 一、〇〇〇 |
| 漆工 | 四、〇〇〇 | 一、七〇〇 |
| 挽木工 | | 七〇〇 |
| 木工 | 四、一〇〇 | |
| 木器工 | 三、〇〇〇 | 二、一〇〇 |
| 蓆工 | 四、〇〇〇 | 一、八〇〇 |
| 門窗工 | 四、五〇〇 | 一、九〇〇 |
| 裱糊工 | 五、〇〇〇 | 一、〇〇〇 |
| 星梁工 | 四、〇〇〇 | 一、八〇〇 |
| 荷馬車 | (一馬力者)三、二〇〇 | (二馬力者)四、一〇〇 |

# 中國現銀運往美國

(華盛頓電)中國財務部發表、十月十九日止一週間內、現銀輸入數量為四百十二萬七千六百卅美元達前週之二倍以上、其中由中國輸入百卅六萬三千六百十八美元、英帝國輸入百六十五萬一千七百七十九美元、墨西哥七十七萬八千五百美元、又政府之金保有量為七十九億九千二百九十三萬六千四百五美元、蓋又達新紀錄矣、

# 坎拿大銀 對美輸出銳增

(門德里電)據門德里物品交易所發表、九月中坎拿大銀對美輸出額、為百十八萬二千三百三十一盎斯、比八月增加十五萬四千三百五十八盎斯、比去年同期增加八萬五千四百八十五盎斯、又至九月末止一個年間坎拿大銀輸出總額為一千一百九十四萬四千三百九十四盎斯、比前年同期、增加三十七萬五千七十五盎斯、

# 滿洲資源總觀(二)

張燕卿

滑石　大石橋地方產之、年產四、五萬噸、全部向日本輸出、

油母頁岩　在撫順煤層之上部、有多量被覆其間、其埋藏量為五十四億噸、平均含油量為五、五%現在年約產重油五萬噸、成為重要之重油給源矣、

金及砂金　砂金之主產地為吉林省東北部地域及間島地方、黑龍江省內之大小興安嶺一帶及興安省之克倫貝爾北部地域而金鑛之主產地為奉天省東山地方、吉林省間島地方及熱河省南半地域已往之年產額不過二千萬圓左右、其採鑛方法完全幼稚、

石油(洋油)　據云僅有一二處油徵地但是否存在、尚乏詳明之調查、

以上乃鑛山資源之概略也、滿洲之鑛山業除遼金時代迄至清朝末期、鮮有開發之舉、現在除煤鐵兩種鑛以外其他殆皆處女鑛山、尚在放棄而待開採之中、際玆開發時期、主要在期資源之急速利用化並使其完成合理而有效之開發、排除亂掘或一時的利益搾取之弊、以廣汎之知識與雄厚之資本將此等資源開放利用之、故期斯業急速之開發須端乎此也、無論由國家之存立上、各種產業之綜合的開發上、或國民全般之福利上觀之對於特種產業國家必須加以統制以圖企業之合理化、所以最近鑛業法之頒布、亦斯意焉由於鑛業法之頒布國家實與滿日兩國民一個絕好的企業機會政府且期斯業之發展將擬獎勵促進之策、

二、林 業

與日本有關係之天然資源除鑛業資源之外其次即為森林資源、而滿洲之森林地域即鴨綠江、圖們江、松花江、牡丹江、拉林河流域地方及大小興安嶺一帶也其面積及材積如次、

| | (面 積) | (材 積) |
|---|---|---|
| 鴨綠江流域 | 九〇萬町步 | 一〇〇、〇〇立方米 |
| 松花江流域 | 一四〇萬町步 | 二四〇、〇〇立方米 |
| 牡丹江流域 | 六〇萬町步 | 一二〇、〇〇立方米 |
| 圖們江流域 | 八〇萬町步 | 一二〇、〇〇立方米 |
| 大興安嶺地帶 | 一、四〇〇萬町步 | 一、五五〇〇〇立方米 |
| 小興安嶺地帶 | 一、〇〇〇萬町步 | 九七〇、〇〇立方米 |
| 其 他 | 八三〇萬町步 | 一、〇五〇、〇〇立方米 |

即面積大約為三千五百萬町步材積為四十一億立方米也而現在採伐者為鴨綠江材、吉林材、及北滿材每年採伐量大約不過百十萬立方米也此項森林資源因為誤於從來之森林行政不良、而使荒無故荒廢者甚夥、今日如不設法矯正將來必至追悔不及、今後國民需要之木材即滿日兩國之製紙原料必須有最適切之保護法特如森林一項、若加以合理的管理保護則可維持其生命得以永久續保、故對於斯種性質之資源、必須專屬於國家統制管理之下以執行對於應採伐經營之森林原野之劃區、及重要放置林保管法之編成等事則開發方法用官方採伐或立木之短期招領等方法、取消已往無定見之長期採伐權、

三、水 產

其次即是水產資源、滿洲國若以水之面積與國土相比、則水之面

## 大阪商船行輪

●開往門司神戶大阪　□此船有三等倉▲此船經由廣島　開上午十時

烏蘇里丸　十一月八日

▲亞米利加丸　十一月九日

哈爾濱丸　十一月十一日

扶桑丸　十一月十二日

□夏德謙丸　十一月十四日

烏拉爾丸　十一月十五日

香港丸　十一月十六日

貝格爾丸　十一月十七日

□他古瑪丸　十一月十九日

●開往天津(到塘沽止)

白山丸　十一月十三日

●開往上海福洲基隆高雄　下午三時開

長沙丸　十一月十六日

福建丸　十一月廿八日

●船票發售　滿鐵沿線各站及各埠日本國際觀光局

車船連運票(往復票火車減二成輪船減一成通用期限兩個月)大連門司神戶間輪船票(買往復票返程票價可減二成通用期限叁個月)發售

●專屬貨物代辦處　各地國際運輸會社

大阪商船株式會社　大連支店(電話四一三七)　奉天出張所(電話四〇八九)　新京出張所(電話三一六)

## 阿波共同行輪

●開往芝罘、威海衛仁川下午　第卅六共同丸　十一月十二日

●開往芝罘、青島　第十六共同丸　十一月十一日

●開往天津　長山丸　十一月十九日

本會社代辦山東鐵路及朝日鐵路辦理各種運動一切事務

阿波共同汽船會社　大連市山縣通電話五一〇〇

## 日本郵船行輪

●開往漢堡倫敦羅特丹　豐岡丸　十一月八日

## 朝鮮郵船行輪

●開往青島仁川　會寧丸　十一月　日

●開往仁川博多長崎鹿兒島　清津丸　十一月十二日

三角前記輪船出口時日因天候關係或有更變

朝鮮鐵路各站以及本行輪船經過各口可裝與滿鐵連絡之貨物※有上記記號者純係貨船不售客票並可發行前項連絡提單代賣海圖及航海路誌

朝鮮郵船株式會社大連代理店　近海郵船株式會社大連代理店　大連市山縣通一八一日本郵船會社大連出張所　電話三七三九、六七一二番　專屬貨物代辦處船票代賣處　丸二商會電話四二四六番　各地之日本國際觀光局

## 近海郵船行輪

●開往營口　宮浦丸　十一月十六日

●開往橫濱　淡路丸　十一月九日　勝浦丸　十一月十八日

## 大連汽船行輪

●開往青島上海　上午十一時　青島丸　十一月十一日　大連丸　十一月十三日

●開往天津(塘沽止)　天津丸　十一月十日

●開往阪神　煙台丸　十月　日

●開往長崎基隆高雄　山西丸　十一月十七日

●開往新瀉伏木敦賀(載客)　河南丸　十一月廿三日　河北丸　十一月十五日

●開往安東　濟通丸　十一月九日

●開往營口　河北丸　十一月九日

大連汽船株式會社　大連市山縣通　電話七一三一番　日本國際觀光局中國旅行社


詳細診斷 誠心治療

內科。痔疾科。性病。小兒科

鴉片嗎啡海洛英專戒療法

松本醫院

日本橋郵便局前 電話七三五六番

隨意入院 隨時前往診治

鍋谷耳鼻咽喉科

醫學博士 鍋谷傳二郎

新京曙町三丁目二二 電話二七八五番

民刑事訴訟申請書

代書

目滿紛爭文件 其他一切申請書

尾崎代書事務所

新京朝日通五號 電話(四)四七九番

滙價低廉◇手續簡便

滿洲各商埠地均有莊

新京益發銀行

滙兌山東山西江南河北各省城鎮

分行 大連◇哈爾濱

小廣告

賣書 吳子芬先生著作文範本一部都百餘篇抉論說之秘探國學之奧可為作文之實筏學生之津梁玆欲公諸同好原本定價每冊國幣六角今擬減收半價每冊售國幣三角存書無多購者從速在外埠函購國幣四角郵費在內 本報營業部啟

綏中總分社遷移啟事 敝分社因本報擴充三大張舊址不敷辦公由誠樓東移至鼓樓前東二道胡同路北如有與分社接洽事件請至新移地點為荷

毋令祝融肆虐 慎保爾屋

小心火燭

是良箴也尤其是在這亢旱之後物事乾燥易燃之時人們應當特別提防火燭以免祝融之禍但是保障吾人之住宅免遭火患固應留心而慎防吾人體內肝火毋使上升亦應勿忽蓋星星之外火固足以毀屋傷財而星星之內火若不好好的不及時平熄亦足以損人健康而釀成嚴重之惡果是故一見肝火旺盛之象徵如膽汁不化疾病頭痛便秘胃呆口中苦味或口氣惡臭等症即須速服韋廉士紅色清導丸一二劑以平肝火而復健康

清導丸性和效大導滯平肝治便秘和膽汁止頭痛潤肌膚除口臭防泄瀉痢疾痔瘡痛苦　北平通州衛十八號朱君仰正來書云「前寄清導丸服後便順肝平邪火頓息且覺此丸性質和平不致峻瀉其聲譽之隆豈偶然哉」清導丸導滯平肝盡美盡善各埠大藥房均有出售或逕向上海江西路四五一號韋廉士醫生藥局函購每瓶七角六瓶三元五角郵力免收　一切信件可由奉天和記洋行轉上海韋廉士醫生藥局

凡人若時常頭疼或頭沈或憂愁不發或疲勞不能安眠或大便閉結是皆因該人之腦神經系上大形異狀而置之不管將來恐難保有危險之虞亦未可知此腦神經病靈藥健腦丸本係為專治上述之諸疾所調劑各界諸位伏望速購進一試便知弊舖之言良不誣也

靈藥健腦丸本係揀選東西兩洋醫藥之精粹所調劑故此人若常服此葯由其獨特作用必能補養腦力從正循環血液而治頭疼並火上及通利大便除不眠症而復恢疲勞健全腦筋以增記憶力理解力並活動力

腦病良葯

健腦丸

主治 効能　▲頭痛 ▲耳鳴 ▲不眠症 ▲常心不平 ▲火上 ▲眩暈 ▲便秘症 ▲腦溢血症 ▲憂鬱症 ▲健忘症 ▲癱病

發售處 大阪東京 丹平商會藥房

代售處 大連 日本賣藥會社　奉天 井上誠昌堂　奉天 佐藤廣濟堂

各藥房均有代售

藥價 三十錢 六十錢 一円 二円九十錢 四円七十錢

足球香煙 人人歡迎

煙味美!價低廉!!! 得金鎦!贈獎券?

這 是 足球香煙的特色 是——吸煙諸君福音!吸

足球香煙不但能得到煙味清醇定價低廉的美妙還有得赤金手鎦或時新花緞希望積盒內贈品小片湊全「足球香煙味芳價廉諸君請吸必得圓滿」十六張為一組可至總經理處換赤金手鎦壹只或時新花緞一丈二尺並於小盒內附有多種國幣贈券計五角四角叁角貳角壹角八分四分等得此贈券者可逐時到各菸舖煙床及各代理店購買本公司出品各種紙煙確係一大好福音望吸煙諸君幸早惠顧焉

注意 為防止假冒計特於十六個字小片內有一張蓋有本公司硬印及經理蓋章號碼騎縫者方為有效特此聲明

奉天太陽煙草公司啟

# 中國一般消息

## 各將領通電贊同五全會延期
## 寧粵衝突之避免策
### 南京將以實力壓迫西南
### 成行如何頗堪重大視之

【南京電】此次預定於十一月十二日召集之五全大會，於使中國作一畫期大轉換上，有極重大之意義，因此，政局依五全大會，尤其中央與西南之關係頗為緊張，今五全大會已無期延期，殊惹各方面之注目，但此次預定十一月十二日開會，已由去年延期一年，依國民黨總章規定，不許作此以上之延期，然此次不論因何理由，突然延期，皆為破壞國民黨總章在國民黨政權之面目上，為二重大問題，引起識者之論議，關於此次違反黨章，最近所發生之責任問題，當然責任在於中央常務會，即為現國府之要人須負其責，所以最近處於失勢地位之歐美派諸要人，乃欲將五全大會延期之責任推給汪精衛一派藉以作反汪運動，此次延期之表面理由，為目下剿匪軍事緊張，殊非召集五全大會之時，聞各剿匪將領向蔣要求延期，蔣氏乃轉達中央，結果採納蔣氏之要求，又汪精衛及國府要人間，對於延期已得諒解，所以大會延期之責任，當不成問題，關於中央違反黨章，本為西南質問中央之絕好機向，但西南派亦已屢請延期召集，故當無何等發言權，在滬元老派之某中委謂，關於大會延期事，可見中央之如何無能力，蓋彼等雖於違反黨章，亦必延期五全大會，此為極明顯之事實，但中央擬延期五全大會，從事懷柔西南及各地將領，使中央之威令能及於各地，俟剿匪工作有頭緒後，對內外皆可擴大中央之威信，是時方可對西南加以政治及實力之威壓，故此次五全大會實為將來西南對策謀萬全也，

【南京電】蔣委員中正電中央請將五全大會展期召集，原電云，銜略，據各剿匪將領之中委顧祝同電，陳濟棠，李宗仁，白崇禧，余漢謀，李揚敬，繆培南電，劉峙電，張學良，錢大鈞，夏斗寅，何成濬，張羣等電，陳慶雲等電，商震等電，先後陳詞僉稱赤匪肆虐，時將八年，毒及九省，國力民生，交受其敝，故剿匪工作實為安內攘外救亡圖存當前唯一之急務，往者迭次進剿，輒以臨時發生枝節，功敗垂成，坐令匪燄囂張，不可收拾，追維殷鑒，良甚痛心此次圍剿以來，幸賴各路同心，將士用命，節節勝利，最近石城興國，古龍巖，河田等重鎮次第克復，赤匪日蹙，匪勢已窮，盤踞贛中多年之偽都指顧可破，渠魁授首在即此乃最後爭持短兵相接之時一刻不容稍懈，惟查第五次全國代表大會，中央為遵黨章，擬於十一月舉行，凡贛，粵，閩，湘，豫，鄂，皖，川，黔各省區之剿匪軍隊，應選代表數十人，非惟戰地選舉不易，即如期產出，而各高級將領若屆時均須離防出席，深虞軍心不專，影響剿務，致功虧一簣，為免蹈往事之覆轍，及策勵軍事之進行計，可否轉呈中央，酌將五全大會展期召集，俾前方得以專心進剿早日完成任務，國家幸甚，民族幸甚等情，查剿匪進展收功在邇，確值浮屠合尖之際，政局最貴安定，軍事不宜鬆弛，祝同，濟棠等諸同志所陳各節顧慮滋多，均屬實情，殊有重加考量之餘地，合為轉呈，敬盼准將五全大會展期召集俾各路將士專心一志，併力進剿，則一氣呵成，責效可期，所關實大，是否有當，祇候公決示遵，蔣中正叩，

## 長垣堵口費 中央擔任十萬

【南京電】關於堵修長垣決口經費由中央擔任半數，計十萬元，經中政會議決准先行動支，國府五日訓令行政院轉飭遵照，幷令監院轉飭審計部查照，

## 張學良又唱高調 國人注意西北

【漢口通信】張學良前從蔣夫婦赴洛，轉赴陝甘寧等地視察，於前日由洛乘飛機返漢，記者訪於總部，由黎天才，田雨時等接待，承張氏發表告以西行經過及感想並暢談今後開發西北意見，爰誌談話如下，

本人此次隨蔣委員長由漢赴洛，參加雙十節軍分校開學典禮，旋由洛乘車至渭南，轉赴西安，在西安勾留兩日以天雨關係，未及遍地視察最後一日，始檢閱楊主任虎城所屬部隊，蔣委員長與本人均分別訓話，旋乘飛機赴蘭州，轉飛寧夏，均略有躭擱，迨西安回至洛陽，蔣委員長即由洛啓節赴汴，本人因部務亟待處理，故乘機返漢，綜計比次出巡，歷地四省，歷時將近半月，對於視察感想，覺西北之偉大，與未至西北以前想像者，適然不同，由陝赴甘途中，乘機下望，見左宗棠征新疆時，修築之由潼關至新疆大道，平直如矢，工程偉大，聞當時兩旁樹木蔥翠，綠蔭蔽日行旅稱便，萬里長城，橫貫境內，蜿蜒不斷，又有秦渠唐渠，皆為極偉大之建築，惟路旁樹木，歷年被伐甚多近年正力加培護，但一念及吾人不惟未具遠代祖宗建設精神，雖較近代祖宗之經營締造亦遠不如，此時設有人倡言將建造如潼新大道或秦渠等之鉅大工程，必將被人竊笑，更進一步言之，吾人不但未備昔人之建設精神，反從而摧毀破壞，殊可痛心蘭州建築物亦甚雄峻，其氣魄與北平相彷彿，在前清時已有左宗棠所辦之製呢廠子彈廠等，與黃河大鐵橋，規模均極偉大，寧夏北倚賀蘭山，南面黃河，形勢尤為壯偉，允為軍事上之重要地，惜土瘠民貧，不如陝甘富庶本人以為開發西北，須先注意發展交通，好在隴海路西通至渭南，本年底可延至西安，定明年元旦通車，西安至蘭州公路，由全國經濟委員會修竣，亦勉可通車，但此仍屬初步工作，此後尚待繼續努力，並盼國人對於西北，加以深切注意，共謀邊疆發展，民族前途，實利賴之云，

## 中國徵收銀出口稅後 平津金融動搖

【天津通訊】政府征銀出口稅後，準金暴漲，足金亦連帶狂騰，此間金融界頗受重大影響，投機銀號因拋空過多無力補進，以致倒閉者，有義生泰鑾等六家，因此之故市面頓現恐慌之象，經營足金之各總商亦連砲日風險過大，今舉行聯席會議，決定力圖緊縮，以免發生更大波瀾茲將稅率頒布後，此間所受之影響，及輿論主張，專家意見，分誌如下，

### 足金市況

津市足金市況，忽一變其江河日下之情勢，而為扶搖直上之氣象，竟前週因海外銀價迭造五年來未有之新高價紀錄致金價一蹶不振，最低價跌至一百〇三元四角，月中隆中因滬標金實行新結價辦法，政府頒佈白銀出口稅，致外匯奇縮，標金騰達飛昂，竟冒出一千元之大關，每條暴漲一百元有奇，故津市足金遂亦奔騰異常，最高價亦曾漲至一百十八元三角五分，較諸前週最低價每兩竟差十五元之譜實為近所罕見之平常劇變，因此次暴漲而變賭累倒閉之銀號既有五六家之多，投機者現亦有戒心矣，計上週星期一開價回漲至一百〇七元五角開出當場最低又曾跌至一百〇五元二角七分，而為上週中之最低價，後又復轉堅挺，星期二突出一百十元之關，至星期四最高價亦會漲至一百十八元三角五分，而為上週中之最高價，旋又稍見回疲，至週末收束價又復回跌至一百十五元三角，計全週之中，高低每兩相差達十三元〇七分五，首尾相差亦達七元八角，而結果較前週收束價每足金一兩，亦忽暴騰有九元四角之鉅，

### 山貨市場

在此期間，稍蒙好的影響者為山貨市場，亦不妨述之如下，原來該項市場在一星期前極為沉寂，近五六日來始紛紛擴展，市氣亦頗順利，蓋以政府實行征收白銀出口稅，金價奇昂，匯市暴縮，出口商吸納較為有利，遂力圖乘時購進也，最近數日，凡核桃，核桃仁花生米，苦杏，甜杏，花菜黑棗等，均一致上漲，一核桃以來源日稀，市日存底短缺，產品亦少積成，上提二元許，石門貨竟漲至十七元六角，一核桃仁出售，現雖不十分興盛，但進戶已不似日前之沉寂，零星吸納尤可觀，且以好貨不多，市氣迭起，西山好貨，已達四十一元六角，他如陽邑等地出品，亦上提三五元不等，三花生米去路無暢，廣幫購買最盛，日有成交，價復回升一錢，四，苦杏月來即呈停頓景象，市中心存底頗多，無人問津，連日以金價上騰稍呈展意，疲勞略為振作五，甜杏本年生產原來不多惟以國外及南方銷場呆滯，跌風頻現，近日跟蹤各貨亦上提不少，北山大扁已升至八十元，中杏亦漲為三十元餘如花菜黑棗及瓜子等口，俱較上星期大有起色，

## 中國二十三年度 國家總概算
### 經主計處再度修正

【南京電】二十三年度國家總概算，前經中政會議核定總數為七萬七千七百餘萬，交主計處編擬總預算書，送立法院，現中政會議以其中尚有應行補列及變更處，經重加修正，仍交主計處編擬總預算，再送立法院，茲悉其增減數及要點如次『歲入方面』（甲）經常門（一）鹽稅，一萬九千零三十餘萬，照舊（二）關稅，三萬八千六百四十餘萬，增列六百萬，係洋米麥進口稅及棉花進口稅酌增數（三）統稅，一萬一千六百九十餘萬，增列三十六萬，係魯冀察綏區統稅經常歲入，合計七萬七千三百十七萬餘，（乙）臨時門，（一）關稅，一千六百四十餘萬，新增數係將百分五限加稅延長一年（二）其他收入，較原概算增七千五百九十四萬餘，臨時歲入，合計一萬四千四百六十四萬餘，經臨共九萬一千八百十一萬餘較原核定歲入概算，增一萬四千零八十萬餘『歲出方面』（甲）經常門（一）黨務費五百六十六萬餘，減六萬四千餘元，（二）國務費一千二百廿九萬餘元，減一百三十萬餘元（三）軍務費二萬九千三百零一萬餘元，照舊（四）內務費四百四十七萬餘元，減五十四萬（五）外交費八百六十二萬餘元，減二十萬（六）財務費六千七百九十四萬餘減一百萬（七）教育文化費三千二百四十四萬餘，增一千四百七十八萬，經常歲出，合計七萬五千二百六十八萬餘（乙）臨時門（一）國務費四十九萬餘（二）軍務費三千九百九十七萬餘（三）建設費三千四百十七萬餘，臨時歲出合計一萬六千六百四十餘萬經臨共九百一千八百十一萬餘，

## 粵桂黔湘川滇魯晉 成立軍事提攜
### 南北呼應共抗中央

【南京電】據此間西南方面某機關所接到之報告，謂廣東陳濟棠廣西李宗仁貴州王家烈猶國才湖南何鍵等四省實力派間，最近已成立完全之軍事的提攜，實行剿共合作，對於中央方面之武力壓迫結成攻守同盟之意，四派皆一致主張，西南四省如果團結，則川滇兩省，當然加入，閻錫山韓復榘等華北實力派，亦擬各派有力代表前往西南，謀密切之聯絡，故若蔣介石對西南取武力手段發生內戰時，西南五省，四川各軍華北各派，必將一致與西南相呼應，以對抗中央軍，此間與西南方面有關係者，皆下如此頗有自信之觀測云，

## 湖南三年計劃
### 實行保安制度剷除貪汚 增加行政效率合署辦公

【長沙通信】湘省政治，因連年剿匪關係，尚未十分入於軌道之中，現省政當局，為勵精圖治起見，已將第一次三年施政計劃，逐項修正通過，其要點實行保安制度，整飭貪汚，恢復農村經濟，培養正當稅源，發展交通，推廣義務教育，並決定合署辦公，增加行政效率等事宜，茲將三年施政計劃確定之總綱，覓誌如次，

### 施政方針

一省之政治，千頭萬緒，況當此改革遲遍之時，任務尤為複雜，使非為適當之決定，則發言盈庭，不免治絲而棼之弊，故先確定施政方針，以完成訓政之工作，茲列舉七項於左（一）實行保安制度，維持全省之安寧，並以軍事部勒組織民衆，自行警衛，以達治安之目的，而為國防之預備（二）銳意綜核名實，整飭貪汚，掃除一切積弊，實現廉潔政治（三）實行保育政策努力求農村經濟之恢復，並保護獎勵各種民營事業，使生產日愈發達（四）厲行財政之整理，培養正當之稅源，俾不當之苛捐雜稅，日漸廢除，而地方必要之支出，不至匱絀（五）用人之標準，漸趨於考試制度，參之以檢定資格經歷，而絕奔競把持之風（六）慕革發展交通，俾省與省之血脈貫通，而達到彼此共同努力之目的，並於沿各交通線，派遣著名專門技師，計劃整理土地，發展各項生產（尤其注意鑛產事業）（七）推擴義務教育，增進國民之科學智識，使之運用，以增謀生之技能，尤其注意道德之修養體力之充實，而矯正貧弱愚偽之惡習，

### 合署辦公

至增加行政效率，為行政必要之條件蓋凡百政治之腐敗頹廢，大都由於行政人員之處理事務敷衍因循，近代世界各國，為求行政效率之增進，莫不苦心研究，期收事半功倍之效以事競爭，美國且有行政效率館之設置，可想見其重要湘人以素勇健稱，而近來亦不免沾染敷衍因循之習氣，故暫定增加行政效率方法四項於左，如有不備，隨時擇要增益（一）實行合署辦公，省政府各廳處地點，散處分立，文件往來，動多遲滯，現決定就省府酌量增闢廳舍合署辦公，以期敏捷，而收實效（二）考察各廳工作成績令各廳處，按月編製工作報告，及收支概數，具呈省政府分別審核，以便隨時整飭增進效能（三）完整縣政府組織，極力裁汰其駢枝機關，使各地方財政，教育公安，建設等事務，均統一於縣政府辦理，以收指臂之效（四）視察市縣政，並察行官吏成績之考成，除照湖南省政府特派員考察縣政之簡章，派員分區視察外，並由省政府各委員，隨時考察市政，及分區出巡各縣，以察訪各縣長及佐治人員之賢否勤惰，於每年度終結，依照考成條例，實行官吏攷成，

### 施政計劃

湘省府又發表第一次三年施政計劃緒言云，漢申公有言，為政不在多言，顧力行何如耳，湖南歷經匪亂，迭受天災，從政其間，時時有臨深履薄之象，若稍事虛偽，徒託空言則不惟民衆之不可欺，抑且為時勢之所不許，鍵主湘政六年矣，其所設施，未必盡如人意，而兢兢業業，罔敢懈怠，則吾人所自信也，今茲所負之責任，日益加重，凡國防原料之籌備，國民訓練之實施，七省交通之聯絡機關構通之建築，皆不俾竭我民力民財，勉事擔承，思之艱難，若將有增益吾所不能者，夫行百里者半九十，言始終其役之不易也，是以孔子為政，期以三年，而總理之言革命之成功，必須繼續努力，日月逝矣，歲不我興，竊以為居今日而言行政即急起直追，猶恐弗及，若復泄泄沓沓，敷衍因循，寧其有濟，用是秉遵先總理之建國大綱，與中央頒布之一切法令，並按湘省地方實況悉心計劃，斟酌其緩急輕重標舉方略，確立程限，嚴定攷成，再四鈞稽，褒然成帙如求學然，自立課程，如習射然，自安鵠的，非敢曰議制度，定規模也，要期於綜覈名實，知行合一，使行政之效率日增，地方之元氣，得以恢復而已，惟茲事體大，欲求張弛之得宜，盡力以赴尤冀中央官，時加督勉，俾無隕越斯萬矣，

## 晉確立廉潔政治 檢舉汚吏雷厲風行
### 陸軍典獄長被逮捕

【太原通訊】當局為求實現廉潔政治，對於官吏貪汚案件檢察特嚴，如有發現，調查明確後，均加嚴懲，並制定官吏貪汚懲罰條例，故近年以來，官場貪風確已稍戢，不意本市近又發現一貪汚案其主角為陸軍監獄典獄長王文炳緣王自二十一年五月就職前曾擬有整理陸軍監獄建議十項，呈奉閻錫山審閱，頗蒙贊許，當即委充該監典獄長之職，並誠懇囑託着其切實整理，乃王自就職後，即貪汚成性，如尅扣囚糧，引用私人，排除異己種，種在在均難令人滿意，該監看守部長耆錫等，見王如此貪汚，曾於數月前列舉王之貪汚條欵控告於太原綏靖公署及山西省檢察委員會，閻及檢委會據呈後，曾分別派員前往該監調查賬簿，並向監犯詢問王之行為，迄今多日尚無下文，現已查出有一千餘元之開支，因眼目不清，確有中飽情事，此外尚有一萬餘元之鉅欵，亦在清查中，不意王前日又被該監庶務告發列舉證據貪汚總數，又達九千餘元之鉅，多為王所私吞王得告發消息後，大為恐慌乃於月初將其眷屬祕密遣送回籍，彼個人擬於必要時逃往他方，惟當此風聲緊急之際，憲兵司令李潤發已奉到閻氏手諭捕王，該司令當以迅雷不及掩耳手段於雙十節日將王及其書記官羅潤泉，並與王往來勾通作弊之商號裕豐厚，潤生永，義新湧等號舖長，一併扣獲拘押於司令部內，李當電閻報告拘捕經過，閻以本省正在厲行廉潔政治，似此貪汚若不嚴懲，將何以儆其餘，對於此案決不寬貸，已令軍法處，陸軍審判處，檢察委員會三機關合組軍法會審，依法究辦，又聞王除貪汚外，所有該監之重要職員，多為其私人，而門衛部長及五個看守長則為其同族或同鄉，此外各看守部長，以及炊場工廠等處，亦遍佈私人，王文炳自被拘獲後，閻以該獄事務重要，已委張海英代理該監典獄長職務，又太原地方法院看守所長馮希哲，日前突被該所囚犯數人控告於高等法院，列舉證據，謂其尅扣囚糧，毒打罪犯，貪汚受賄高法院長邵修文據狀後，立派推事二人將馮傳至，加以審理，當審理此案時，由全體法警看守站崗，並實行戒嚴內外交通一律斷絕，空氣頗為緊張，並傳訊關係人犯達數十名之多，似此案情之重可想而知云，

## 地方看守所政治犯 突然同盟絕食
### 向所長提出十三項要求 經勸導後已有三名復食

【北平訊】北平地方法院看守所在押政治犯楊忠良，霍紹清，蘇舉等四十三人因要求改良待遇未遂，實行絕食，記者聞訊後，赴該看守所調查，承該所長姜廉清，親自接見，談述甚詳，茲將各政治犯要求事件與姜所長談話分誌如次

### 要求條件

據該所發表之收押共產人犯要挾條件，一，每日早餐，改換玉米麵合白麵蒸窩頭，菜湯改換小米粥，晚餐改食白米飯，菜湯改食白菜，豆腐，豆芽，粉條合做一湯，早晚兩餐之鹹菜，改食醬菜，二，各人隨意準備筆墨，不准限制，三，准其自由閱讀各種書報，不准限制，四，准其自由閱讀各種書籍，不准限制，五，准其閱讀各種時報，六，監房內增加大火爐一個，七，現發給之棉衣，應改換一律三新絨褲的，不要販衣，八，要換每人，增加棉被兩床，九，電燈頭，應改換特別大號的，十，要挾共犯同收一所，十一，要挾購大皮球以供運動，十二，要挾每日准許自由運動，不准限制，十三，判決死刑共犯王維剛，唐老壽二名，要挾下腳鐐，

### 所長談話

據該所長姜廉清君談，此輩政治犯，甚難應付，我們平日用盡好心，多方勸勉，總期其案件早日歸結，他們能夠早日恢復自由，我們誰無父母兄弟，誰無妻子兒女何能對他們故事苛待，實際他們吃的窩頭，還比一般囚犯吃的窩頭，要精細的多，是特為他們作的，住所也比普通囚犯為優，二人同住一屋，比他們在學校住的宿舍並差不了許多，但是他們還不滿足，業經絕食幾次，經勸導後始復食，此次要挾之條件，在目前看守所經濟窘迫情況之下，實在無法辦理現在並無別的辦法，只有『勸告復食』之一法，今午飯時全體未食，午後開飯時，男犯吳在漢，李青二名及女犯吳春蓮三名，業已復食（女政治犯，只吳一名）其餘各犯，擬續勸其復食云云，

### 監房一瞥

記者與姜談話後由該所所官林書引導赴各監房參觀樓下各室，囚犯均有十名左右，一部在忙於工作中，一部蹲地閒談，樓上各普通囚犯室，有多至十五人者，政治犯大部皆係兩人同住一室只有兩室係住四人，倒甚清潔，多係橫竪各置一床，中有一小桌，惟有書籍用品之類，各共犯大多數，皆籐被安睡，有少數臥床看書，有一四，犯正立床上憑高窗遠眺，記者等由其門前經過，彼輩尚不知也，據林君談稱政治犯本擬令其各住一室，免其聯絡滋事，惟以本所經費有限，房屋不敷應用，故由二人合住一室，倘可互相談片以破寂寞，因優待政治關係，故其他監房，均擁擠不堪，本來一室原擬只住六人，全所可容六百人，現因法院送來人犯甚多，已收押至一百八十四名，每室有多至十五人者，本所每月經費，只有一千七百一十元，而囚糧用費，即須一千四百五十元，所有辦公費及職員薪金與夫役餉金，共只二百六十元云，

## 滬中國興業銀行 宣告清理

【上海電】中國興業銀行，一日晨未開門，總分行門前均懸出代理律師會計師之通告聲明該行與鑿益銀團因經理秦抱元捲欵潛逃，宣告清理，該行於民十四吳佩孚時代由孫丹林，高恩洪等創辦，迄未加入公會，總行近年由漢移滬，因營業不振，改由陸錫侯等接辦，現滬有分行三處，蘇州，松江各一處，九一八以後會以週轉不靈，組鑿益銀團，以地產押欵經營但依然虧蝕，損失總數正由律師稽核籌據，銀行界數日前早得風聲，存戶不多，本部存欵約十數萬元，預料清算後可還半數，貧戶望門隕淚者不乏其人，

## 滬粵港間將實行 航空聯運

【上海電】中國航空公司，為發展業務起見，曾有滬粵港聯運之議，後以遭粵線停航，迄未實現，茲因該線復航，故滬粵港聯運，不久可實現，至英美聯航，已在進行中，記者特向該公司探悉，滬粵線已定二日正式復航，中經溫州，福州，汕頭，廈門廣州各站，香港並未設站，茲求港政府加入聯航起見，前派技士碧士庭，往港交換意見後，現經數日之討論，雙方結果，甚為圓滿，不久即可訂約，準備聯航，至滬粵港聯運實現後，則中英美航行，即能暢行無阻，美國遠東公司，亦正計劃，由港至內地航線，將來與英帝國航空聯運，英美雙方，亦經數度接洽，尚在交換意見，俟得雙方政府同意，再行簽訂約，開始進行云，又據該公司訂正發表之班次時刻計，一南下機，每星期五上午六時離滬，八時離溫州，十時二十五分離福州，十一時五十五分離廈門，下午一時五十分離汕頭，下午三時正抵達廣州，二，北上機，上午六時三十分離廣州，上午八時三十五分離汕頭，上午九時五十五分離廈門，上午十一時二十五分離福州，下午一時〇五分離溫州，下午三時正到上海，十二月一日起，每星期改為來回二次，南下機每星期二五自上海起飛，北上機每星期四及星期日自廣州起飛，時刻表與上同，關於中航公司與歐亞西南兩公司舉辦聯運一事，據中航公司戴經理語記者，現公司方面尚未決定，將來於必要時，當可進行，至郵件聯運刻已在辦理之中云，

## 共產軍九萬人南侵 攻勢非常兇猛
### 粵贛邊界雙方惡戰中

【香港電】前日突然開始進攻欲突破贛南剿匪軍戰線之朱毛彭林等共產軍九萬其勢銳不可當，自當日起已開始與南路剿匪軍作激烈戰鬥，南路軍大向前線遣送援兵，以圖防共產軍之進攻，但陷於非常之苦戰，乃係事實，今兩軍之間似尚在激戰中，安遠陷落，後退至信豐，因此廣東局勢非常緊張，南路軍方面，已戰死第一師副師長莫基德，團長彭霖生及營長三名，此外兵士死傷人數甚夥，廣東軍事當局最近已派飛機前往轟炸，亦未見效，共匪攻勢非常兇猛，


眼科專門
知識醫院
▲先天瞽目後天瞽目
▲用手術均能睜眼知
新京大和通六六（西公園東寄）
醫學士 知識吉彥
診療時間（自上午八時至下午六時 星期祭日下午停診）

外科、花柳科
內科、婦人科
上山醫院
院長 醫學士 上山源六
電話五七九五番
場所 朝日通二十一番地
日本橋通朝日通右五軒目入口隔五間

勝文印書局新開幕
承印各種書籍、股票、傳單新式賬簿公用紙張文具品等等有左列言符其實的兩個優點一、藝術精良二、價格低廉、各界惠顧、曷勝歡迎、
地址新京大馬路四馬路口路東
代表電話二二六三番
滿電話一七八號

社員招募
及招聘外縣支處長（但一縣一名滿洲人）
資格 中學校畢業（或有同等學力者）
年齡 自廿一歲至五十歲
現於社會奮鬪活動有志者可携帶履歷書面議可也但能相當活動者每月收入百元以上
但外縣駐在社員希望者履歷書及附貼添三分郵票問議時則迅速答覆
大藏大臣認可
日本厚生株式會社
新京大經路四十三番地
滿洲總監督所
日電五五四八番 滿電三三四番

冬季
皮帽皮張大廉價
啓者敝店為多賣的主義所有各種皮帽皮領大宗美北水獺一律賤賣以酬 主顧特此敬週
專門帽品樣新工堅物美第一家
奉天中街路南樓房
暫借滿電二三四七
潤記帽店啓
本店係慶豐潤同人技師從新換東組織的

營業種目
厚底織襪機、單底織襪機、腰機、毛衣機、手套機、兩頭平板機、各種針織機具全各種襪針、毛衣針、手套針、兩頭針及針板
詳章函索即寄
安東縣新安街
德利祥襪機製造廠

# 上海網球選手

## 林邱勢力漸趨沒落

### 美人卡爾遜氏名列前茅

今年上海之網球、實爲一九二七年後之一大轉變時期想當中國林寶華與邱飛海兩氏、聯袂從海外歸來、爲中國增光、在第八屆遠東大會中、奪得中國從未染指之網球錦標、而上海之網球領域亦入林邱兩氏勢力範圍之下過去兩年、爲林邱最盛時期然而到了今年、林邱勢力似已走上沒落的程途、已無昔日的鋒芒、全滬單打冠軍、由異軍突起的卡爾遜、將老邱壓倒、起而代之、林邱兩人保持多年之羅泊盃國際雙打錦標、亦斷送於外人之手其黑暗之前途、良可慨也、

在此滬上網球轉變時期中、吾人來作前十名之擬議、實爲一有價值之探討、且極富興趣也、談起本季執牛耳之第一人、當爲全滬單打冠軍卡爾遜、想不致一般人所否認、惟以下九人、則大有討論之餘地焉

美僑卡爾遜、當去夏甫從美國返滬時、初無籍籍名、蓋彼係一雙打能手、其單打實力、則不過爾爾、即至本季初開始時、仍未有優良之表演、在埠際預選賽中、尚幾爲日人町田所敗、嗣在扶輪盃賽中、始頭角嶄露、轉戰皆捷、中美決賽時、中國主將邱飛海第一次敗於其手、於是滬人皆以另眼相待、早知全滬草地高級單打錦標、非此公莫屬、果不出意料、決賽時再以直落三克邱飛海、一舉而成名、至上週在中國網球會甲組單打決賽中、雖不幸爲鄭兆佳擊敗、然其冠軍一席、並不因此而動搖也、

卡爾遜之後、邱飛海居亞軍、亦無疑義、邱雖曾兩敗於卡爾遜之手、然卡氏之外、彼亦未失敗於任何人、爲本屆草地高級單打亞軍、邱之球藝、穩健如昔、觀其克服日本名手太田一役、其靈活之身手、長抽之優美、依然能表現於觀衆眼前也、

至於此後之三人、則頗費周折、爭奪此席者、計有鄭兆佳、林寶華王文正三人、以記者眼光而論、則此三人之位次、當一如上述、

按鄭兆佳之聲名、當在林寶華之下、其小鄭今年之戰績、亦遠不如林、惟臨場經驗、異常卓著在扶輪盃賽中僅敗於卡爾遜一次、在草地高級單打複賽與邱飛海劇戰五盤、垂勝而卒敗、與林寶華搭配、獲全滬公開雙打錦標、最後在中國網球會決賽時、以三對一勝卡爾遜、榮膺冠軍、以此光榮之戰績、林寶華自望塵莫及、林寶華僅以資格賣錢、當本季開賽時、兩敗許承基、虎視眈眈、惟入後則一蹶不振、毫無建樹、其値得吾人一顧者、僅與卡爾遜作中國網球會甲組單打複賽時、五盤劇戰之紀錄耳、王文正在優游盃決賽、雖曾壓倒林寶華、惟當時林因手足爲蟲咬傷、精神頹萎、勉强登場應戰、確未出力以爭、故有此敗、

第六與第七名、當屬之日人町田與史規亞、彼兩人雖從未見過高下然就成績而論、町田似較勝一籌、史規亞之球藝、今年雖較前進步多多、但究不如町田之資格老到、葡人日柯拉沙、本季因病、未有特殊之表演、但尚可保持第八位最後之兩人、球藝僅在水平線上、有資格競奪此兩席者頗不乏人、然從比賽之紀錄觀之、張定釗應列第九、張在中國網球會甲組單打及優游盃兩賽中、俱進達複賽週始被淘汰、並曾擊敗梁德光獲得中國體育會會員單打冠軍、梁德光、郭予杰、均有第十名資格、以球藝觀之、梁似較優於郭、故第十名應屬梁、如是則全滬網球選手前十名之名次、應如下表所示、玆分別述之於後、

第一名……卡爾遜(美)
第二名……邱飛海(中)
第三名……鄭兆佳(中)
第四名……林寶華(中)
第五名……王文正(中)
第六名……町　田(日)
第七名……史規亞(美)
第八名……柯拉沙(葡)
第九名……張定釗(中)
第十名……梁德光(中)

以上雖爲記者一人之私見、不能盡合衆意、但大體當屬無訛、此外如德孚、其球藝原足與林邱並駕齊驅、但本季因職務關係、缺少練習、僅出席雙打賽、從未作單打競爭、故未列入、至於與卡爾遜作雙打搭配之英人潘禮費區、雙打技術雖不差、但其單打能力則甚薄弱也、

## 猪生犇

### 猪蹄牛尾全身無毛 齒露唇外鋒利如刀

(大城通訊)縣屬辛張村、有孟憲輿者、家道小康、素養牝猪一隻、懷胎多日、久未生產、不料突於十七日下午二時許產下尺餘之犇、頭生肉角一、無鼻僅有孔竅二、齒露唇外、尖利如刃、兩眼相連而緊閉、有猪蹄四、牛尾一、全身無毛、落地後大聲怒號、一時傳播遐邇、觀者如堵、莫不驚爲奇異、其主人以爲不祥爲之物、立即用棍棒擊斃掩埋云

## 灤陽消夏錄 (五)

紀曉嵐著

德州田白岩曰『有額都統者、在滇黔間山行、見道士按一麗女於石、欲剖其心、女哀呼乞救、額急揮騎馳及遽格道士手、女噭然一聲、化火光飛去、道士頓足曰、『公敗吾事、此魅已媚殺百餘人、故捕誅之以除害、但取精已多、歲久通靈、斬其首則神遁去、故必剖其心乃死、公今縱之、又貽患無窮矣！惜一猛虎之命、放置深山、不知澤麋林鹿、膏其牙者幾許命也』匣其匕首、恨恨渡溪去』此殆白岩之寓言、即所謂『一家哭、何如一路哭』也、姑容墨吏、自以爲陰功、人亦多稱爲忠厚、而窮民之賣兒貼婦、皆未一思亦安用此長者乎？

◆獻縣吏王某、工刀筆、善巧取人財、然每有所積、必有一意外事耗去、有城隍廟道童、夜行廊廡間、見二吏持簿對算、其一曰『渠今歲所蓄較多、當何法以銷之』方沈思間、其一曰『一翠雲足矣、無煩迂折也』是廟往往遇鬼、道童習見亦不怖、但不知翠雲爲誰、亦不知爲誰銷算、後有小妓翠雲至、王某大嬖之、耗所蓄八九、又染惡瘡、醫藥備至、比愈則已蕩然、人計其平生所取可屈指數者、約三四萬金、後發狂疾暴卒、竟無棺以殮

◆陳雲亭舍人言、有臺灣驛使宿館舍、見豔女登牆下窺叱索無所睹、夜半琅然有聲乃片瓦擲枕畔、叱問『是何妖魅、敢侮天使』窗外朗應曰『公祿命重、我避公不及致公叱索、擢干神譴、惴惴至今、今公睡中萌邪念、誤作驛卒之女、課他日納爲妾人心一動、鬼神知之、以邪召邪、神不得而咎我、故投瓦相報、公何怒焉』驛使大愧沫、未及天曙、促裝去、

◆葉旅亭御史宅、忽有狐怪白晝對語、迫葉讓所居、擾攘戲侮、至杯盤自舞、几榻自行、葉告張眞人、眞人以委法官、先書一符、甫張而裂、次牒都城隍、亦無驗、法官曰『是必天狐、非拜章不可』乃建道場七日、至三日、狐猶詬詈、至四日、乃碗詞請和、葉不欲與爲難、亦祈不竟其事、眞人曰『章已拜、不可追矣』至七日、忽聞格鬭砰訇、門窗破墮、薄暮尙未已、法官又檄他神相助、乃就擒、以罌貯之、埋廣渠門外、余嘗問眞人驅役鬼神之故、曰『我亦不知所以然、但依法施行耳、大抵鬼神皆受役於印、而符籙則掌於法官、眞人如官長、法官如吏胥、眞人非法官不能符籙、法官非眞人之印其符籙亦不靈、中間有驗有不驗、則如各官司文移章奏或準或駁、不能一一必行耳』此言頗近理、又問『設空宅深山、猝遇精魅、君尙能制伏否？』曰『譬大吏經行、劫盜自然避匿、儒或無知猖獗突犯鹵旌、雖手握兵符、微調不及、一時亦無如之何』此言亦頗篤實、然則一切神奇之說、皆附會也、

## 國際退伍軍

# 六萬人赴露德朝聖

## 祈禱世界和平造空前壯舉

### 露德主教向教宗報告盛況

(露德通訊)露德自聖母顯現於聖女伯爾納德後、奇蹟時聞、重病突然痊愈者不知凡幾、每年赴該地朝聖者雖以數計、去年聖女伯爾納德列品後、各地朝聖團更形踴躍最近竟有英法比德意奧等國大戰後退伍軍人、六萬餘結隊赴露德朝聖、更爲空前盛舉、計奧國百餘人、德國兩隊百餘人、留居巴黎之捷克人一隊、英國一隊六百人中有殘傷者四十人、比國隊五百人、其餘幾盡爲法國人、由法國利爾總主教黎愛那樞機爲總領隊、退伍之隨軍司鐸加入者、亦不知凡幾、此次朝聖宗旨、乃爲全世界祈求和平、使上次劇烈慘酷之戰爭、不再實現於今日、故九月二十一日晚各方、退伍軍人陸續到齊後、未及夜半山洞前已人頭擠擠、同口同聲、向天上母后、求賜二十年後之今日世界、尚滿罩危險者、得享久長之和平、教皇庇佑十一世、得悉大戰之退伍軍人、不分友敵、不斷祈禱和平、全世界之和平、特加以祝福、二十二日晨山洞內、玫瑰堂內各祭台上、彌撒繼續不斷、五點鐘起有司鐸五位分送聖體、六點鐘某主教爲法國軍人舉祭 某司鐸爲德人主祭、各國軍人特別彌撒相繼舉行未中斷、八點在山洞內有主教舉祭、一意籍主教則爲意國軍人舉祭、九點某隱修院大院長爲大勝時衛護公理已故比王亞爾白第一世舉行追祭、有法德籍司鐸各一位陪祭、同時多數團體公拜苦路、國別不同、言語不同、而同心同意爲全世界和平祈禱、實足感人、十點半在大戰前廣場爲大戰時陣亡者舉行追悼大祭二十三日主日晨五點半、山洞已開始送聖體、以達正午七點某主教在廣場前開始舉祭、滿見羣衆、聽神工之司鐸達百人以上、自此彌撒起、聖體直送至九點、有十位主教親送聖體、多數退伍司鐸協助、故祗在廣場上、是晨已送一萬五千聖體、十點半舉行大禮彌撒、廣場上只人頭擠擠、至少在六萬以上、各國國旗飄揚空際、黎那樞親自舉祭、十五位主教助禮全體高唱聖歌、響徹雲霄、可謂盛矣、下午三點半、羣衆唱了『我靈感頌吾主』歌後、黎愛那樞機演講、厲一點中、聞者心動、演講畢、即由黎樞機恭迎耶穌聖體、全體軍人循序參加、不幸天不做美、不得不縮短路線、降福後、旗幟盡濕、衆穿越街市、而赴露德陣亡紀念墓、唱『主予自幽谷』聖詠畢、露德主教偕一胸前滿懸勳章之意籍多明我會士多默總主教及某司鐸獻一大花圈、四週圍以旗幟、是晚全體離別露德、露德主教深謝全體不畏日曬雨淋、成此壯舉！馬反奧司鐸用法意英德四國文字贊頌耶穌聖心、念退伍軍人奉獻自身及全家於聖心誦某隱修院大院長舉行聖體降福禮入夜、德英比意代表在山洞前行誓願禮、司鐸則起始舉行半夜彌撒、遂告分別、露德主教、會以全體名義拍電報告、原文譯次、

## 巨蟒

### 身長約一丈餘 吞食張姓小孩

(太原訊)本省稷山縣上費村南里許半有一枯井、按近墳墓、日前有本村數幼童檢柴於此、在井畔瞥見酸棗樹、紅實累累、滿鋪於上、幼童貪食心切、隨趨往摘食、不料樹上有蜂、震動之後、羣蜂飛舞、各孩懼挨螫、都逃之夭夭、內有姓張一幼童、失愼竟墜入枯井中、哭叫連天、旋群孩告其家、其父當協同多人前往搭撈、行至井邊、即看巨蟒一條、粗若碗口、長約丈許、已將張子毒死、衆人等隨一擁上前、鐵鈎交加亂打一氣、蟒即藏入井穴中無法追捕、即用繩將小孩吊上但已死多時、無法藥治、遂備棺成殮、

## 由鴉片歷史說到

# 抽大烟

### 約在二百年前 【14】

記者

### 二十八 烟館的今昔 (三)

私烟館是不約而同有一種神秘性的、完完全全以窮作招牌、每每在他們屋內最易使人注意的地方發見幾張當票、或打印子錢的圈記號、如此處心積慮、也是他們不得已的苦衷、

自從私烟館成立以後、長槍大斗一榻高臥、那是不易辦到了、悉數變爲黑暗的密室預備着長不滿尺的小拐子(小拐子、是槍的一種、和槍的分別、是槍有盞花、拐子有佛手槍長拐子短)一盞熒熒如豆的豬嘴燈、偷偷摸摸、作那掩耳盜鈴的生計、生意雖小、利錢很大、每一兩土、當時最高價值、有售至大洋拾二元者、眞可說是煙鬼的厄運了、

### 二十九 烟鬼的厄運

民國初年、地方官奉令雷厲禁烟、並同時成立調驗所調驗所是有無上威權、如認爲有抽大烟嫌疑的人、不論男女老幼、馬上即可傳至所中、加以調驗、還同時在管境內、設置許多告密箱、準許民衆、秘密的投函、將烟鬼舉發、如果傳到所內、驗屬實、將來所科的罰金對告密人提出四成酬勞、此令一出、烟鬼、可眞倒霉了嚇得走頭無路、如果有老鼠洞可以攢進去抽、他也情心願意、不過那是辦不到罷、祗是把一班地方無賴和禁煙所的差役、多了一條發財機會、到處搜求、有時坐在室內捏造私信、去把所告發的人傳來、加以調驗、他們那種調驗方法、辦得到很有趣、凡入所內應調驗的煙犯、不論男女、在一到所內即把所穿的衣服一律剝去、另換上一種官衣、送到調驗室內、高高坐起、每日照常三餐、每餐是乾飯鹹菜、不給茶湯、也不准飲茶、坐到晚九點、方許去睡、早七時即須起床調驗期間是七晝夜在此七日內如咳嗽出汗、哈欠腹瀉、夜間輾轉不眠、有以上的一種現象、即指爲有煙癮、應受罰、不許多分辯這種調驗方法、眞聞所未聞不知當時他在生理上醫學上有什麼根據？

在那個時候辦禁烟調驗所的人員、雖然說有許多公正士紳、辦事認眞、可是視此作利藪從中舞弊、想發外財的也是很多、據記者所知、其舞弊之妙法、有如左一事眞令人不禁長爲當時官吏所嘆息也、

有于大抓者、某邑之著名訟棍也、專門攻訐地方官吏、因而官吏多畏之、于有嗜好極深、時值各縣成立雅片調驗所、地方官爲結其歡心、免其搗亂、乃委于爲調驗所長、于奉命接差後、揚言於衆曰、吾是抽烟人豈能反害抽烟人諸君勿恐、並派其親信設一大煙館、當時有癮者、皆以于可依賴、紛往抽煙不數月後、邑之抽烟人、誰富誰貧、悉在其洞鑒之中、消息既明、烟館遂閉某邑之稍裕烟鬼、一網打盡、于大抓僅此一案、共得提成罰金、至一萬餘元除此之外、調驗所內各差役之溝通、出售烟泡、每大烟一分、有售至大洋五角者、其他花樣多而又多、發財之策、快而又快、其當時立法者、意料所能及哉、

# 頭脚倒竪

### 飲啤酒十二大杯

## 由怪癖而成爲特技

日本有句諺語『沒有毛病的人、也能有七種毛病』是的、這『毛病』一物、是人人都不能沒有、不過也有因毛病、變成技術、由技術變成生意、依賴這毛病的生意、維持生計的、

澳洲悉得尼市古來卜街、住了一位叫佳爾斯、保達的先生、現在已經四十多歲、自小便會倒立着暢飲啤酒、現在他就靠着這個把戲、來維持生計、差不多到悉得尼旅行的人、都要訪一訪這位保達先生、他能倒立很久的時候、毫無倦色、一手觸地、一手拿杯、可飲十二杯之多、並且還會倒立着彈琴、據說從前不過是一種遊戲(淘氣)因博得朋友們的讚賞、他愈發的高興、後來竟由練習成了習慣、由習慣成了技術、最後變成維持生計的手段了、

## 由特技而維持生計

# 瘋人

(上海訊)紗廠工人李金寶因姻事未就、神經錯亂、儼成瘋人、今晨手持兩刀、在閘北物華路上逢人砍殺、傷男女十餘人、後經警察圍捕送局究辦

# 墨西哥

## 盜匪猖獗

### 騎匪佔據要鎭

(墨西哥訊)墨西哥之瞻南戈鎭今日於武裝騎匪百人佔據一小時、此輩衝入鎭中、佔領警署、釋放獄囚、搶劫商店、攻破武庫、惟市政局之衛隊雖人數無多、始終頑抗匪不能入、甫及一小時、匪聞軍隊馳來、即縱馬逃去雖鎭中電話線悉被匪剖斷、但軍隊已得警報故來援助云

## 藉妖言惑衆斂財

# 江北邪教何多

### 計有五種均用神道號召

### 人民思想因之多呈病態

(清江浦通訊)江北風氣閉塞、文化落後、人民智識幸多淺陋、淮漣、泗、沭宿、等各縣農民、因教育之未能普及、致仍爲神權支配、迷信心理、牢不可破、加之歷年來、時局不靖、禍變頻仍、一般人民思想、更呈病態、含有野心者、多利用神道號召、實爲個人潛植勢力、騙取錢財、馴良者、敬仰神仙、希冀浩劫、而期享受未來幸福、在此種環境如下、遂發生種種離奇荒誕之邪教、愚民無知、相率加入官廳對之、熟視無睹、迄未加以取締、故邪教蠡起爲害極烈、玆將江北最近尚存之有勢力之邪教、分述於次、

**金仙道** 係漣水縣吳某所創、以採藥煉丹學道修仙爲宗旨、在淮、漣、宿、泗設有高聳霄漢之祭壇、徒衆約三百餘人、開用點穴之法使用此法後、人之精液、即可上流、名爲倒轉輪廻、並謂精順爲人、精逆則成仙、傳法時、多於夜中行之、指點穴、狀極猥褻、其道中人因手淫而喪生者甚多、

**天仙道** 一名神眼道、謂信共修得天眼、世界上不論遠近之人物、悉可收入眼簾、怪誕不經、令人可笑、該教在宿泗一帶、頗爲流行信之者、多係無知農民、教首並揚言能以術治人一切疑難雜症、實均藉此斂財耳、

**無極道** 信奉如來佛及老君、以戒殺救生爲宗旨、入道者、不論婦孺男女、均以修仙成道爲其想象中之目的並散發宣言、信該道者、必能羽化而登仙、信者戒食各種生物、並長以咒語、爲人治病、

**三元會** 係淮屬某紳所創、避免輪迴爲宗旨、所設之神極多、但開壇時、僅供『天地君親師』五字、信者多稍有智識者、傳法須在深夜百籟無聲時、主師披髮拔劍附耳告以眞言三句、不准向道外人洩漏、故凡入會者須對神盟誓如洩漏秘密、甘受五雷轟擊、會徒成後、多以眞言爲人治、或解決疑難問題、

**五仙會** 多設於私人家中所供之神甚多、如來佛、道遙佛、地藏佛、戰鬭佛等均供奉之、信者以婦女爲多凡在壇男女、須認神爲師、壇事之人、往往藉神附體、神所詔示、需絕服從、主持詔示信徒、曉以吉兇禍福、並假神道、多方斂財、但因愚民無判別眞僞能力、故信者仍不在少數云、

## 『閃電』馬之奇績

# 跑七華里

### 二分十八秒

(歸化訊)綏秋季賽馬二十一日繼續舉行、仍分五蹬競賽共售馬位票六百餘張、頭馬錦標賽程七華里、包頭王偉之馬以成績二分十八秒冠軍造成最高記錄、包頭幼童馬貴喜亞軍、王馬在去歲產馬會、會奪錦標、馮曦賜名閃電、今夏在平鐵展會與賽時、亦露頭角、誠良駒也云

# 怎樣才是摩登女性

『摩登』這兩個字、聽來使人發生兩種不同的感覺、在一般青年們、聽說她們自己是『摩登青年』好像榮耀的而接受這銜頭、而有的人們、卻以爲這兩字很是帶有諷刺性質、其實兩方面俱有相當的理由、當然摩登兩字的意義、誰都知道它是『近代』的解釋、在青年的人們、那個不願作個現代人呢？這是誰也不能否認的、但是有的人爲什麼又反對現代呢？這我們就不得不睜開眼睛來看看事實、現在所謂摩登女青年到底是這麼樣？他們所謂摩登、不過是皮毛、或者可以直說、簡直是只有衣裝的摩登罷了、所以、現在如果談到摩登的標準、是怎樣的、男的、油頭粉頸、西裝革履、女的、染指燙髮、革履高登她們的行動是跑跑跳舞場或影戲院、這是多麼容易呀！買幾件衣服、就可稱爲摩登了、反之、脫了那身衣服、就不摩登了、似這類情形、尤其在上海的社會、這般鍍金的摩登青年、不知凡幾、影響於國家社會、是多麼危險呀！那麼、我是站在青年女子的立場、不得不說幾句話我以爲『摩登』的解釋既是『現代』那麼我們要作一個摩登女性、一定要整個的現代化、所以摩登女性的標準、至少要備有這幾個條件、

一、摩登思想　就是說我們的頭腦要新、一切要迎新潮流、至少、在此時期、我們要具有國家觀念、

二、摩登體格　所謂摩登體格、換一句話說、就是健全的體格、因爲我們有了强健的身體以後、才能够做我們所要做的事、同時、更可顯出我們的健康美、

三、摩登智識　既是現代女青年、一定要灌輸摩登智識、因爲我們讀過去的歷史是預備研究現在、而今日許多科學的新發明、和社會的進化、是日新月異、更不能忽略過去、

四、摩登服裝　我不反對現在的摩登服裝、當然我也是個現代的青年女子、愛美因人之天性、然過猶不及、比仿夏季不妨穿長袖的衣服不一定露胸、赤足、才顯出美麗、並且在今婦女、能多採用國貨、那也不算落伍吧如果現代女子、能具以上幾個條件可以保持她的摩登永久性、否則、完全是鍍金似的摩登、她的青春時期是快得很、不但影響於社會國家、她本身地位將來亦是很危險啊！


交通銀行收兌哈票廣告

逕啓者查前奉黑吉各官銀號及邊業銀行所發行之各種舊幣按照舊貨幣整理辦法已於本年六月三十日以後失其通用之效力敝行所發之哈大洋票遵照舊貨幣整理辦法雖尚保有今後三年間通用之效力惟敝行爲求民衆交易之便利及促進幣制統一起見凡持敝行哈票來敝分支行兌換者均可按照法定換算率一律兌換國幣恐未週知特此廣告

服部組

北滿唯一之大鐵工廠 如蒙參觀 局勝榮幸

國都新京住吉町二丁目八番地

鐵工部 電話 長三九六三番
土建部 電話 長四八四四番
本部 奉天浪速通三五〇地 電話三七六九番

鐵骨橋梁 五金製品 製造各種機器及其他 承辦土木建築設計製圖

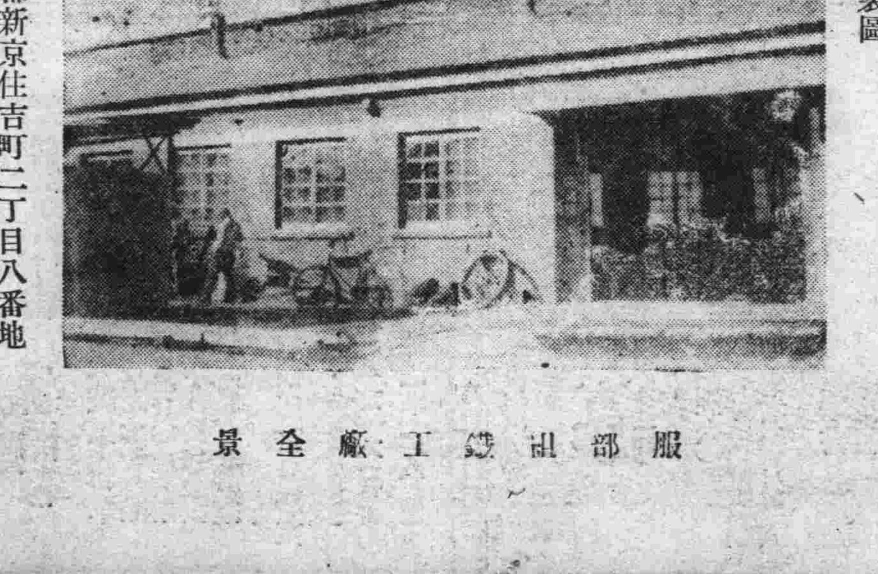

服部組鐵工廠全景

奉天 鴻興金店西號

本店雅製金銀首飾
白金翡翠鑽石寶石
喜慶禮品各樣器具
成色高足花樣精緻

地址 奉天城內中街路北西頭 滿洲電話二八一七
東號奉天城內中街路北 滿洲電話三九二一 日長電話三六八一 電報掛號四四八〇
總號哈濱道外頭道街路北 滿洲電話二五三三 電報掛號二五三三
支號哈濱道外正陽大街西首路北 滿洲電話二九一四

## 墨西哥

### 最近文壇消息

### 處理過去題材爲新的傾向

在最近僅十年之間，墨西哥文學如蘇聯文學一般，已有了可驚奇的大變化，從一九一〇年到二〇年代的革命與戰禍的時代之過去，於是顯著地有了保守的均衡與平靜的出現，而且專以靜觀回顧過去自然的動亂的姿態，

一九二〇年代的墨西哥文學，可稱之爲『革命文學』稱做『愛斯托里亭特斯他』的詩人之羣，持有自然奔放的韻律，咆哮地喊叫着鬪爭，像庫特埃列芝，庫爾芝，庫散維衣爾，依克撒等作家，以英國喬易斯風的形式的詩或短篇，對美國人及資本家叫起來熱烈的反抗之聲。

從這種革命與動亂之中，所產生出來成爲今日墨西哥文學裏的中堅作家，而光輝地活動着的，當推瑪麗亞亞芝埃拉與馬路亭魯易斯庫芝曼了，亞芝埃拉以他的傑作『窮迫』庫芝曼以他的偉大之作『在會長之影』并追記『鷲與蛇』都是巧妙地把握住在他們生活裏各種經驗過的革命與動亂之陰謀的漩渦，并以新鮮的筆致，將這些形狀投向讀者的心中，亞芝埃拉的『窮迫』是描寫墨西哥北部半成山賊狀態的軍隊生活之鬪爭，

庫芝曼的『在會長之影』是描寫在墨西哥首府裏的政治的及在軍隊裏的陰謀之力作這兩部作品，現爲今日墨西哥文學之最高標準的傑作，這作品都已譯成英文，被美國讀者廣汎地歡迎着。

然而在目前，這兩個作家的創作能力，墜入了某種的沒落地步，亞芝埃拉在近幾年來幾乎無一著作發表，雖然近在雜誌上連載的『惡時』想描寫在墨西哥首都裏的陰慘的下層生活，但結果這作品與其稱之爲小說，無寧稱之爲超現實主義的實驗作品最近他又發表初期的作品，但是我們對他已無何種企求了。

庫芝曼在這十年裏，被墨西哥所驅逐，亡命於西班牙的馬德里，作爲革命後的西班牙之政治顧問，一九三二年曾發表了一部叫做『米娜埃爾莫撒』的小說，這部作品的場面與他以前諸作的場面要相隔一個世紀，而是以墨西哥獨立戰爭的時代爲背景的，（一八一〇—二〇）—這是墨西哥對西班牙獨立鬪爭之落入最窮困的時代，亦即十九世紀之初期—此小說以美麗的筆致描寫有特殊智能與軍事能力之西班牙的不正規軍人，想拯救被迫入於窮困中的墨西哥人，這作品的發表，曾獲得了某批評家的非難，但實際這作品是被墨西哥民衆深深地所擁護着的，不過庫芝曼最近因埋頭於西班牙革命政府之政治工作，所以在文學上就漸漸地消聲匿跡了，

在這種情形下，繼之而起的，當推『天地，墨西哥農民革命』的作家格列戈里渥維倍芝E芙埃亭了，他的處女作『凱巴敏特』是描寫在巴喬維拉野營地的革命士兵之生活並描寫隨從者一九一〇到二〇年的墨西哥大革命戰爭時，半成山賊狀態的頭領而與共和國軍搏戰之工農大衆的生活，然這作品並不如其他作者（姆尼耀茲等）同樣地描寫這題材的受人歡迎大概是由於他想而鄭重地描寫這種狂烈的革命時代的動亂而在作品的構成上及技巧上還有幾分 未曾成熟 的緣故吧！

## 禮拜六的晚上

孫厲立

四

我跑到我的臥室里來，晉樂的愛慾消沈了下去，我眼望着綠色的臥室有些發抖，燈閃動了一下，風加緊的吹來，我並不是因爲風吹我才抖，是我心里的作用我自己還沒有明白，

我不知道怎樣最愛綠色，綠色有多麼美呵，我在顏色中愛綠色的程度不是和我在課程愛文學一樣嗎？我的臥室里，牆，我用綠紙糊的，燈，我用綠色紙罩的，滿屋子里，充滿了綠色的光，其實我並不是爲養我的近視眼才滿屋子里佈置綠色，實在是因爲我太愛綠色的緣故呵

潛意識又不允許我在屋子裡停留，我有些冷，無意中我披起了大衣，慢慢的走下了樓梯，月亮正照着我的臉粱秋之風送進來陣陣的馥郁我沒有感到什麼，

陰影的對面里，裹着夜色的美妙中姍姍的走來一個人她向我打招呼，

『勵立，星期六的晚上，怎麼不來找我？』

『怕等得久了，三點鐘我去過一次，門鎖着』

『我們從公園裡走來，勵行曼在後面，你們不是要談一談嗎？』

『自然，我想和她談談，我本想去訪他，剛接到她的一封信，我特意來接你們』

嘴矢轉身去了，我立在月光下疾疾的想，這時候秋風依然吹，月光仍然照，我沒有覺得，盤旋在心里的，祇是方才不曾細細追求深意的那封信，從頭至尾，我在深深地想着，

彎曲的小徑里，月亮照得很亮，給一些樹枝給籠罩住的陰影中，兩個人向我走來，秋風這時候剛剛小了些，

『勵立，接到我的信了嗎』

我有些害羞，自己想想勿怪乎她們稱我爲姐妹，說我是女人呵！我爲什麼這樣懦弱呵！』

『不久以前，不過半個鐘頭接到的』

從秋風的再吹來的行跡里又帶來隔壁的VILEIN聲可是，祇是不會聽得到少女的歌聲，

『美麗的 夜色，讓我們細細的玩味吧！』

漫總是那麼活潑，我痴痴望着她不響，在想着她的信里的要求，月光照着我的臉我的臉似乎有些紅潤，我自已感到，

『愛音樂的人 却沒有感到夜月的美哩！』我說，

『讓我們到 樓格子里，鑑賞夜色和音樂的美吧！』

嘴矢一把扯起了我底大衣扯住了勵行曼的手，向臥室里跑去，樓梯上秋風刮起了的土迷了我的兩眼，綠色我完全不曾看見，我們又在樓格子里的欄杆上了，

『勵立 …』

『什麼？呀，你看！』

天又給片片浮雲蒙蔽住，月一時也不見了勵行曼靠近了我的身旁，嘟嚕的，聳了聳肩膀『勵立』她帶着處女的微笑『我的要求你答應嗎？』我的臉紅了，低下了頭，

『你眞是一個女孩子，和我們在一起倒害羞！』

『並不是害羞，你的要求是可以的……』

『好，就那 麼的，立姐，立姐…』

『……』我帶了處女的嬌約俯下了頭，

『姐，又害羞了，你 就沒有勇氣，來答應』

風刮了一下，加重的，少女的歌聲又繼續的傳來，我們知道那是野草閒花調的萬里尋兄詞，

從軍伍，少小離家鄉，
念双親，重返空悽凉，
家山遠，親墓生春草，
我的妹，流轉他方，
×
風悽悽，雪花又紛飛，
夜朦朧，寒鴉覓巢回，
歌聲聲，我兄能聽否，
奔天涯，何時可歸，
×　×

『這調子是極度悲哀的！唱起來心發酸』

『爲什麼她 要唱這調子，眞討厭』嘴矢像是很不耐煩的皺着眉頭說，

『我們不聽好嗎？勵立姐我挺討 厭聽，我要享 受一點夜的寂靜的美，讓我們離開這里吧！』

勵行曼也怪不耐煩的說，她底意思是要我的同意，我站了起來，

『也好，我們頂好 到你的家里去吧！』

我披好了大衣，三個人一齊走下了樓格，步入了臥室是勵行曼的疑問，

『勵立姐，你爲什麼 這樣喜歡綠色？』

『因爲個性吧，我覺 得綠色有綠色的美』

我們穿過了臥室，走下了樓梯，陰影，月光，彎曲的小徑…我們感覺到樓下的風和月及其他比較樓格子里委實又是兩樣，

夜色的包圍中，我們步出了街頭，勵行曼一任是天眞活潑，的確帶有十分男孩子氣氛，我們邊走邊談，慢慢地向她的家走去，

我歸來的時候，舊路上寥寥的祇有幾輛不惹人注意的馬車慢慢走着，夜是沉靜得多，遠處的低語，淸晰的傳入耳際，

月亮是够亮了，我加緊了步伐，回味着這一個禮拜六的晚上的餘味，

臥室里死沉沉的，黑色籠罩了整個的樓房，綠光在黑色里消逝下去，冷風充滿了所有的空間…我疲乏了，

（完）

## 中國作家邵冠華

### 善於嘔歌愛呀！心肝呀！倒有一位很漂亮的夫人？

在從前常寫些『愛呀，心肝呀！』的善於嘔歌戀愛的邵冠華，在不認識他的人想來以爲他大概是一個風流人物，而他只命風流則有之，漂亮則未必，因爲他的『照會』正和『天牌導演』袁叢美一樣，

可是『照會』雖則不很美觀而他倒有一位很漂亮的夫人據說他的夫人是『蘇州中學』的學生是由師生的關係而成爲愛侶的，詩人應該是幸福的，

邵詩人從前在復旦大學讀書，復旦大學的『東宮』是有名的所以當詩人苦悶的時候常徘徊於『東宮』門口嘴裏哼着哼哼唧唧的調子看着女同學一羣進去，又一羣出來而對他却毫不垂青，於是他跑到寢室裏，伏在棉被中咽泣着，常常引得同室的同學，大起恐慌，後來居然有一個女同學慕虛名愛上了他，在這時他產了巨量的愛情詩，可惜不久，邵詩人却失戀了，

最近他住在武進，據武進的朋友來信說，現在正患着一種都市病，所以非常苦悶自然他的夫人，對於這種奇怪的疾病，不會有好感的，

## 名著介紹　離婚

老舍（五）

### 第二

一

『有什麼事，坐下說，二妹妹！』張大哥命令着她，然後用煙斗指着老李『還不是外人，說吧』

婦人未曾說話，淚落得很流暢，

張大哥一點不着急，可是裝出着急的樣子『說話呀，二妹，你看！』

『您的二兄弟呀』抽了一口氣『叫巡警給拿去了！這可怎麼好！』淚又是三串，

『爲什麼呢？』

『苦水井姓張的，鬧白喉叫他給治——』抽氣『治死了他以爲是——我也不知道他怎麼治的，反正是治錯了，這可，怎好，巡警要 是槍斃他呢！』眼淚更加流暢，

『還不至有那麼大的罪過』張大哥說，

『就是圈禁一年半載的，也受不了啊！家裏沒人沒錢叫我怎麼好！』

老李看出來，她是個新媳婦，大概張大哥是媒人，果然，她一邊哭，一邊說『您是媒人，我就仗着您啦自然您是爲好，纔給我說這門親，得了，您作好就作到底吧！』

老李心裏說『依着她的辯證法，凡作媒人的還得附帶立個收養所』

張大哥更顯着安坦了，好像早就承認了媒人的責任並不『止』於看姑娘上了花轎或汽車『一切都有我呢，二妹不用着急』他向窗外叫『我說你這兒來！』

張大嫂正洗傢伙，一邊擦着胡蘿蔔似的手指，一邊往屋裏來，剛一開門『約，二妹妹？坐下呀！』

二妹妹一見大嫂子，眼睛又開了河，

『我說，給二妹弄點什麼吃』張大哥發了命令，

『我吃不下去，大哥！我的心在嗓子眼裏堵着呢，還吃？』二妹妹轉向大嫂『您瞧大嫂子，您的二兄弟叫巡警給拿了去啦！』

『約！』張大嫂彷彿絕對沒想到巡警可以把二兄弟拿去似的『約！這怎會說的！幾兒拿去的？怎樣拿去的？爲什麼拿去的？』

張大哥看出來，要是由着她們的性兒說，大概一夜也說不完，他發了話：

『二妹既是不吃，也就不必讓了，二妹，他怎麼當上了醫生，不是得警區攷試及格嗎？』

『是呀！他託了個人情就攷上了，從他一掛牌，我就提心吊膽，怕出了蘑菇』二妹妹雖 是着急，可是沒忘了北平的土話『他不管什麼病，永遠下二兩石膏，這是玩的嗎？這回他一高興，下了半斤石膏，橫是下大發了，我常勸他，少下石膏，多用點金銀花，您知道他的脾氣，永遠不聽勸！』

『可是石膏價錢便宜呀！』張大嫂下了個實際的判斷，

張大哥點了點頭，不曉得是承認知道二兄弟的脾氣，還是同意夫人的意見，他問『他託誰來着？』

『公安局的一位什麼王八羔呀——』

『王伯高』張大哥也認識此人，

『對了，在家裏我們老叫他王八羔』二妹妹也笑了，擠下不少眼淚來，

『好了，二妹，明天我天一亮找王伯高去，有他，什麼都好辦，我這個媒人含忽不了！』張大哥給了二妹妹一句『能託人情考上醫生，咱們就 也能託人 把他放出來』

『那可就好了，我這先謝謝大哥大嫂子』二妹妹的眼睛幾乎完全乾了『可是他出來以後還能行醫不能呢？我要是勸着他別多下石膏，也許不至再惹出禍來！』

『那是後話，以後再說，得了，您把是交給我吧，叫大嫂子給您弄點什麼吃』

『哎！這我纔有了主心骨！』

張大嫂知道，人一有了主心骨，就非吃點什麼不可，

『來吧，二妹妹，咱們上廚房說話兒去，就手弄點吃的』

二妹妹的心放寬了，胃也覺出空虛來，就棍打腿的下了台階『那麼，大哥就多分心吧，我和大嫂子說會子話去』她沒看老李，可是一定是向他說的『您這兒坐着！』

大嫂和二妹下了廚房，

## 中國三千年的大衆語文學小史

黎錦熙

### 印刷發明到文學革命

五

### 兩宋 金元（十世紀至十四世紀四百年間）

自晚唐五代發明印刷，版刻漸行，此時書籍易得，文化較易普及『大衆語文學』的意識方面，也漸比從前容易濡染敎化了，（發明印刷一事，關係極大附錄我復陳信的一段『當五代時，中國四分五裂，亂戰相尋，但在中國的文化史，學術思想史，和文學史上是一個絕大絕大的關鍵，這並不是說那些『皇帝詞人』有這麼大的關係乃是印刷術在那個時令由發明而推廣，便把那個時代劃爲今古學的一條大鴻溝，近代古學大師，常說他唐以後書不讀，就讀了也並不據爲典要，例如清朝的杭世駿要給漢朝楊雄的方言作續編，這當然要續到他自已的時代才是，但他的續方言中所蒐的材料只到唐朝，因爲唐代的典籍還可證古，宋以後便不古了，馬建忠仿『泰西葛郎瑪』撰

**文通**

學例也止於唐，這種風氣，實在就起於宋朝宋人一切學術思想和文學，其風尙，其旨趣，已和唐人大大的不同了，唐人雖尊古，却不一定主張復古（陳韓柳『古文』的旗幟外）著述也不重考古，他們事事都具有時代性，宋人便以復古考古爲風尙，明明是印度化的『道學』却要推本於唐堯虞舜『十六字之心傳』（?）唐顏元孫的干祿字書把

**正體**

通體，俗體三種並列，宋張有便非復古不可魏張揖的廣雅是續爾雅的，宋陸佃的埤雅却不敢說『續』爾雅而要說『輔翼』爾雅了（但他還採了一些當時俗語，到了明朝的駢雅，淸朝的雅等，更是專以考古爲歸，全不具當時的時代性了）似此例證，不可勝擧，總之，由五代至北宋是今學古學的大鴻溝，這個原因，完全可以從物質方面來解釋，常言道好『物以少爲貴』寫本的書不易成，不易得，不易多，不易傳，到了宋朝，印本的書普及了，汗牛充棟之勢漸成，才覺得從前殘篇斷簡之可貴，尊古卑今，是古非今的心理，就此逐漸釀成了，在文學方面民間的勢力却始終受不到這種復古風氣的影響，但也因印刷術

**發達**

受了文化下逮並易於交換的影響』）民間講歷史故事的『平話』盛行（宋朝幼年的皇帝們也愛聽的）後來文士和平民合作，漸漸演成幾十百回的長篇小說，竟做了幾百年來識字『大衆』的重要讀物『詞』到兩宋，作家蜂起，雖因古典盛行而漸老，但在北方的『大衆語文學』又變出新花樣來，這便是『北曲』金朝董解元的弦索西廂，確是用的北方『大衆語』元朝『小令』『套數』的低唱高吟還不彀那時『平民的貴族』（如蒙古王公等）的欣賞，便擴充爲連唱帶做，一本四幕的『雜劇』

## 一隻駱駝

李曼茵

你說我沒眼睛，
我當然承認！
這是你知道的，
我的眼睛早給泥沙弄失了明，
可是我依然是那麼一隻駱駝，
在趕着這沒有涯際的旅程。

◇

爲着一生都是過失，
命運這鞭子怪喜懲責我，
你瞧，
它對着我刻刻抽打個够，
也不倦懈。

◇

但是，我愛沙漠風，
我的耳躲拖着它，
瘋狂地，
四處走，四處走！

◇

嘻！
沙漠風，
它驅走了我嘆息不盡的嘆息！
所以我對着遼遠的秋穹徽笑了！
在那古堡上，
在那黃昏裏，

## 幸福者

體徵

中

三

在陳老太太底生活上，似乎沒有什麼變異，也不過比較從前嘈嚷些罷了，但在一般人底口中，不論於什麼時候，却都說他是個幸福者，這話也曾直接地衝動過陳老太太的耳鼓。

那是一個秋收的時節，陳家的男女，多半都到打穀場上去工作，孩子們也都圍繞在那裏玩耍，陳老太坐在一塊木板上，看守著身旁兩三個剛會爬的孫兒，

『這老太太 眞是有福的！這輩兒孫們…』

這是韓三爺從這裏邊走過笑着向陳老太太說的，

『呵，您奉承吧！』她裝著笑臉默認了，因爲她 知道的『有福老太太』比從前年青的時候 偷聽來人家 稱她的『貧婆子』尊貴的多，這確實是可以欣喜的，

還有一次村長底兒子結婚要尋一位火命的老媼做娶親奶奶，不知是誰說的，陳老太太恰是火命，於是村長親身登門拜謁，請他去娶親，說她是有福的，第一個條件就是人口齊全，

但陳老太太無事時自已常想究竟享著什麼幸福了呢？不還是 和從前一樣地 操勞嗎？

四

陳老太太感覺着最苦惱的還不是體力的操作，她底身體雖然比從前衰老，但做她現在的工作，總算還不至於吃累因爲她是受過極勞苦地鍛鍊，只有精神上的紛擾，是使他極其憂鬱的，

『有福的—兒孫們一大羣』她對於這句聽慣了的話，始終疑惑著，因爲她底煩惱就是從兒孫們身上發生的，兒子們小的時候，要東要西穿鞋穿襪地，不消說，把她累得要命，及至大了，一個個又都和自已底老婆親熱去了，並且又都迎合着自已底老婆行事，弟兄之間，常起口角，若被他們底父親知覺了，當然是連打帶罵地罰落一頓，但陳老太太那裡忍得使她一手撫養起來的孩子受委屈呢？所以必得傷心抹淚地去安慰。

孫子們更是惹氣的根苗，偶而她多照顧了那個一眼，這便引起媳婦們的公憤，雖然不能正重其事地來質問，但指『鷄說狗』『對柳談槐』地也就是她們 大興問罪 之師了，

『…應當 把心放公正了，不該偏 心眼子…』『…人也有投緣的， 投緣的孩子也着人疼愛…』『都是一樣的孩子，未必 就看定那個 能送終』媳婦們的這些話，陳老太太都有意無意地聽到過，

或者那個孩子淘了氣，陳老太太中訴個一句半句的，那孩子底媽也一定要『拉三扯四』地說上些不少的鹹淡話，像什麼看不上他那們股子人啦！大人不吃香，孩子也跟着遭殃啦！…這些陳老太太都只得好忍受，不然，一吵鬧起來，還得使她兒子們難心，

## 黃昏小景

夜風

晚飯後我站在門前，這許是變成了我的習慣，然而有許多人觀查我的態度，以爲我是懷着很狂痴的單戀，許是我以往給他們的印象是如此我一頁過去的生命史，曾染過很艷麗的羅漫諦克彩色，

晚飯後我站在門前，是因爲我喜歡這黃昏的情景，深含着藝術優美，猶其是今天，北西滾上了黃色和黑色的雲，風也來得急迫，我的頭髮在風中飛揚我挾着一冊法文，我是想去夜校的時候，現在我看見了這樣景緻，竟將讀書忘了，

在我生命中，我最愛雨，秋雨和春雨，這兩段季候雨在我愛藝術的心中是沾有重要地位，

現在已經是秋深了，這時候的雨是最難得的，在秋色秋聲中，最悲哀的情景中，我反生出一種輕快的感覺，

黑色的雲在天上佈得滿滿的，在這暴風雨未來之前，的確是給人了許多的恐佈，

我祇看見路上的人在奔跑着，孩子在呼喊着，雨落了雨的黃昏，天是黑沉沉的北面的黑雲還是很濃厚的向南滾，

這美麗的晚景，恰好配和着我心中一點愛情，我懷念着我的戀人，她在遙遠的地方，

她這時也許是站在門外，向北天遼望着，

『我的愛現在又是度着雨的生命』她善感的心情一定要這樣憶起我，

『許是又和白痴一般在雨中貪玩雨中的藝術』她柔軟的心情，許是要這樣的憂慮着我，

我這樣看着迷迷的軟雨，心情鑲入了愛情，漂信心希望了她明天會有一封美麗的信從遼遠的地方寄到我的手中，

忽然感到了一陣涼，濕的髮吹到了頭上看看衣服已經完全濕了，急忙跑回房中，

『你怎麼沒有去學校？哥哥』小妹妹問，

『天落了雨』

『落雨便不去』？她隨我來到房中，

我將濕衣脫下，將軟椅拉在窗前，默默的向窗外看看一陣風吹來，貼在襯衣上有些涼意，我將絨衣披在身上的時候，順手拿起了一冊小說我並沒有去看完，我祇迷戀着窗外的雨，

窗前有幾盆小花，牠們的生命是不會常久了，我惋惜着，心中生了一片憂鬱，

燈光一亮，房中的黃昏，立刻變成了午夜，

『小妹！你去把燈閉了』我這樣吩咐她，

她很輕快的將燈閉了之後又悄悄站在我坐的軟椅右面

『小妹！唱一個歌好嗎？』

『唱什麼？』她很天眞的問

『燕雙飛好嗎？』

『行！就唱燕雙飛吧！』

她唱的聲音很單純，不合於這黃昏的情調，很悲動人的力量，沒有一點她一唱反表現出許多天眞爛漫的快樂來，

『我爲你吹琴，你低一點唱好嗎？』我這樣徵求她的同意，

『也行』！她去將口琴拿給我，

『………綠蕪庭院細雨濕蒼苔…春如夢…軟語呢喃話夕暉…夢逗杏花天涯草色正芳菲，樓台靜，簾幕垂，煙似織，月如眉，其奈流光速，鶯花老，雨風吹，景物全非，杜宇聲聲喚道 不如歸—』

有時我的琴音竟不忍吹下去，她的聲音很低，這歌聲使人心癢，這殘春！…

『哥哥！你吹催眠曲』！

『…………』

『吹呀』！她又催促着，

『呵呵…………』

憶起南國的某，她唱催眠曲最溫柔，現在許是和他的弟弟一同在唱歌吧！

『許是也同我和小妹妹一樣玩着雨景』我呆呆的悲着黃昏的幽景過去了，路上又有了夜行的人走過的聲音。

## 新秋偶感一律

張顯堂

頓覺山河異，凄涼物色幽，
金風吹晚節，玉露報新秋，
雲際飛鴻雁，沙邊臥水鷗，
砧聲頻入耳觸動客人愁，


辦理業務

滿洲國商標呈請註册一切事項
中華民國商標呈請註册一切事項
日滿兩文翻譯及打字謄寫
關於前項如有所酌商之事隨時面議可也

中根事務所

前實業部商標局囑託 中根齋啓

新京東五條通三番地（廣隆棧內）
電話五七七二號

營業科目

NBK

經售各國　著名藥廠　家庭良藥　醫療原料
注射新藥　血清苗漿　醫科器械　衛生材料
膠皮製品　化粧香料　各種藥皂　各種染料
應有盡有　批發零售　價格低廉　望祈賜顧

日本賣藥株式會社

大連支店　大連市浪速町一百四十七番地　電話代表六一三九番　長六一三〇番
奉天出張所　奉天加茂町十六番地　電話三二一一番

新都醫院分院

◉每日診治並無休息
◉每逢星期於日分院免費診治施藥

內外科　小兒科　產婦科　花柳病

分院　新京城裡南大街　東邊【五五七七】
院長　醫學博士　饒村佑一
副院長　女醫　饒村枝
醫師　女醫　前田貞悌
本院　頭道溝梅枝町三丁目　東二條通角【電二七六四】

超等牙粉　老人牌牙膏

奉天同昌行牙粉製造廠

恭頌陸軍第四教導隊步兵團長梁公秉玉孫團附騎兵連長徐公雲樓連附趙興邦何邦欽佟倫董振全及各連中下士剿匪之德政

查敝鎭近處山林素爲胡匪淵藪玆於八月念二日匪首德林率衆千餘圍攻敝鎭當時城內雖有盧大隊長帶隊數百因寡衆不敵未能進攻即困在城內與匪接仗此際第四敎導隊孫團附徐連長帶隊來援身冒彈雨衝鋒入城晝夜嚴加防範使匪不得前進防守三晝夜至念四日梁團長帶隊應援馳至城外援軍勇敢直前奮不顧身志在保民城內各軍猛烈反攻始將匪人打退此役前蒙孫團附徐連長指揮週到防守有方並士兵用命後蒙梁團長援軍迅速是以全鎭人民幸免於難皆先後援軍之賜如梁團長孫團附徐連長及各連附可謂保民干城剿匪之鍵將敝鎭感拯救之恩無以爲報故誌報端以頌功德而表謝忱

榆樹縣大新立屯商務會等同叩

造血 生精 强骨 健腦 消化 ·營養靈藥·

# 適應新時代的要求
# 根據最純正之學理・
# 製造血・肉・骨的靈藥

## 新補爾多壽錠

新補爾多壽錠者。乃現代最名貴最有效驗的製造血・肉・骨之理想的健康素也。是乃於夙已馳名中外。靈効卓著的有名補血强壯劑補爾多壽上。復加以滋陰滋陽、强力造血劑的骨髓成分。與預防老衰・健强骨骼的骨質成分。以及能使頭腦明快。精力增加的。含燐蛋白質。及人體營養上切要而不可忽缺的名維他民品等諸種貴重藥物之精髓。配合創製而成此完善無弊、靈驗無比、的理想之健康素也。其所配合的諸靈分之作用如次

一、**骨髓成分**・依其一種强力的特効造血靈分。以刺戟人體之骨髓。而促進血液之新生。併援助體內老瘀血球之破壞。其所破壞之老瘀血球。再間接的刺戟骨髓。以增高造血之機能。直接間接的以營强大之造血作用者也。

二、**骨質成分**・骨質中恆含存多量之石灰及燐。此兩者在人體內所有之細胞或體液中爲常存不可缺的切要成分。尤其是骨骼及牙齒的主要成分也。故體內此兩品發生不足時。則全身之新陳代謝就生障碍。遂即招來貧血等症。此際若服用含存於容易吸收的新補爾多壽錠中之骨質成分。則前兩者之不足。能够迅速充分的補充之。以助長骨骼之發育。强健造血之機能。興旺新陳代謝。以防老衰者也。

三、**含燐蛋白質**・爲吾人身體組織的細胞核及腦神經組織等必需不可忽缺之要素。故對腦神經系之疾病。有從根本治療的卓効神功。故若服用含存於新補爾多壽錠中之含燐蛋白質。則人體全般之細胞。內臟諸器管。尤其腦神經系・肝臟・生殖器等之機能。較之平時、益更活潑。其結果頭腦愈益明快。全身之新陳代謝亦顯然的改善之。所以病者服之。能使其迅速的恢復健康。就是健康者。常服亦能够增强其更加靈敏澄潮的精力也。

四、**實貴營養素的各種維他民**・此乃吾人身體營養上不可缺。骨髓內含存最豐富的貴重營養素也。所以能補充人體所有之缺陷。而有佳良全身營養的絕大作用也。

五、**補爾多壽成分**・此乃早已馳名中外。全球夙有定評的名貴强壯藥品。依其主成分「鉄砒羅他爾賓」之靈妙作用。以迅速增生血液。立能添精益髓。並可治療貧血。恢復衰弱。補充消耗的精力。給與以筋力。及活力。一掃所有之疾病。從根本健壯質者也。

以上述諸貴重藥物之精髓。配合創製而成之妙品。故其一劑中。即包含有上述諸貴重藥物所有之靈效。以極少之使用量。即現不可比擬的拔羣成績。尤其本劑之創成錠劑。更不僅於服用上・携帶上・爲至極便利之事。即於服用容易。用量僅少。茶及珈琲併用無妨等點。亦眞可謂深合時宜之妙品。又其藥價低廉。尤爲敝社之一大貢獻。亦即博得中外一般人好評之所以也。

另有下記五種藥水補爾多壽

血虧精瘦 病後衰弱 月經不調 戒煙以後 之人服「補爾多壽」後即成 氣液充足 月經准確 身體肥胖 精足腰健 小瓶半月分 大瓶一月分
神經衰弱 生育不遂 顏色不正 虛弱過甚 之人服「含砒補爾多壽」後即成 神經充足 多男多壽 顏色紅潤 氣體强壯 小瓶半月分 大瓶一月分
梅毒血虧 外症血濁 先天不足 易於中風 之人服「含碘補爾多壽」後即成 毒滅血清 能增發育 腺部强固 永無中風 小瓶半月分 大瓶一月分
胃不消化 胎前產後 老衰少弱 動輒感冒 之人服「規那補爾多壽」後即成 消化充足 精足血滿 返老還童 永無感冒 小瓶半月分 大瓶一月分
各類肺病 氣喘咳嗽 喘息氣急 日夜盜汗 之人服「揚阿可路補爾多壽」後即成 痨病消滅 血足體健 止咳化痰 百病消失 小瓶半月分 大瓶一月分

本劑芳香味美決無副作用茶及珈琲隨意飲用毫無防碍

### 新補爾多壽錠之專治症

血虧 氣虛 未老先衰
腦神精衰弱 消化不良症
腎虧 精薄 性慾不振
遺精 早洩 腰酸背痛
營養障碍 發育不全
容顏早老 病後虧虛
經水不調 諸虛百損
產後衰弱 各科手術前後
骨骼發育不全 諸病恢復期等

### 新補爾多壽錠之功能

恢復青春健康 恆是美貌少興
促進新陳代謝 補救精神頹唐
治療諸種衰弱 挽回病後虧損
添精益髓壯體 助長骨骼發育
預防未老先衰 且可返老還少
增進生血機能 激發良好營養
勻調婦人精水 根治腦神經病
一掃陽萎遺精 準能延年益壽

### 用法・用量

大人 一回量爲二乃至四錠、一日三回、每次均於飯後三十分至一點鐘後服用之。
小兒 (七歲至十五歲者)則服用大人量之半
嬰兒 (未滿七歲者)服用大人量的三分之一

### 包裝・價格

一八〇錠 (可服半個月) 定價壹圓
三六〇錠 (可服一個月) 定價一圓八角
一〇〇〇錠 (可服三個月半) 定價四圓五角

總發行所 株式會社 藤澤友吉商店製藥廠
大連支店・大連市山縣通七番地
總店・大阪市東區道修町二丁目
支店・東京、京城、上海

總經理 日本賣藥會社支店 大連市浪速町

# 製造血·肉·骨之理想的健康素
# 新補爾多壽錠

# 吉林全省匪患肅清
# 各地治安當可確立
## 勦匪軍隊已奏歌凱旋

(哈爾濱六日電)在哈若山團長、曾於十月十日起、亘吉林全省、討伐盤踞之匪徒、移其司令部于北鐵東部線掖河地方、指揮各部隊、奮戰於濱江、東寧、依蘭、密山四地域、以當肅清吉林之大任、目下除追擊殘匪之部隊外、于五日午後五時、屬其幕僚、威風凜凜、而向哈爾濱凱旋矣、尙擬對于此次名譽戰亡之大竹伍長等五勇士、作告別式、于十一日整肅執行云、

## 大討伐之經過

(哈爾濱六日電)全吉林省廣大範圍中、討伐最終匪賊步武堂堂、凱旋哈埠之若山〇團司令部于六日午後五時發表如左之討伐經過、即今回之討伐區域分濱江、依蘭、東寧、密山四區、熱河之谷〇團、滿日兩國海軍、滿洲國靖安隊、哈爾濱遊動警察隊、協力出動、由十月十日開始作戰、

一、濱江地區、與吉本、宮澤、篠原、橫山各部隊及滿洲國軍第四軍管區部隊一致協力、將從來著名擾亂之匪首九江、趙尙志、五省等匪團四面包圍而與以大打擊、

一、密山地區爲谷團討伐之地區、專討雙山、張雨亭、克山等想像匪賊團、而上坪、奧藤、太田、芳村、加藤各部隊、則向袁家方面、討伐排日抗日聯盟義勇軍旗幟下集結之匪團大與以打擊、

一、東寧地區、則爲周山〇團之濱島、上田各部隊、而當討伐奔樓頭、五排方面集結之孔憲榮、唐治成、李三俠、所率各匪團、右匪團於吉林地帶、構築安牢窟陣地凡十餘所、約各容百名匪徒而防戰者、遭上田部隊猛烈襲擊、木葉微塵、破碎無遺、對匪賊隱匿處用強力爆藥、震撼天地大音響之下而炸裂、敵匪四散踪跡全無、

一、密山地區、則爲周山〇團之吉本、大野、山本、川久保、坂本各部隊、由牛截方面、將盤踞金廠尙兒溝一帶之匪首小金山大金山等、實行討伐、此匪亦築牢窟陣地、背面約一千米達之地點、則有蘇聯之GPU之監視所、遙望我軍戰略實施其用心亦良苦矣、坂本部隊攻擊尙兒溝之敵前後凡四小時、此戰鬪中渡邊特務曹長、目擊上等兵井田雄次、同邊村龍三之二名負重傷、與以相當津貼、兩氏正含淚互讓之際、該軍曹悠然揮刀、殺入敵陣、瞬間將數十匪敵斬倒、同上等兵二名遂爲名譽戰死矣、又佐久間鐵次郎中尉指揮之部隊、所屬天野斥候(偵探)十一月一日房兒附近、以步槍與匪首格鬪、以手槍擊其心臟部於鮮血淋漓中爲勇、猛果敢之鬪、斬倒十餘名後始爲名譽戰死、山本〇隊長以下極爲佩倘焉、

一、依蘭地區、以亞久津、小笹、大里、西村之各部隊及滿洲國軍之聯合軍、攻擊蟠居於土龍山、勃利七虎力、八虎力方面之謝文東匪、與以全滅的打擊匪首僅率手首兵四五名、而逃、此戰鬪日本軍戰死一、重傷一、輕傷一、梶塚少尉亦負傷、又松本部隊與滿日兩海軍、協力進行松花江下流樺川方面討伐向黑龍江潰逃中之匪賊、此次之大討伐、其主要之匪首數十名、及遺棄之死體達一千數百名、其持去之死體及負傷者、若行合算、則匪之損失甚大、失却匪首之殘匪、早已失其更生、而支離減裂、加之損失武器、藥彈再起爲不可能、此次之討伐、日本軍僅犧牲數名、輕傷者數名而已、

# 在全國各地設模範農村五處
## ＝文教部之新計畫

文教部社會教育科、至建國以來、即注意農村一般思想之善導、與民政部地方司相協力、擬在九台縣建設模範村、着士門嶺農事試驗所、直接指導、於元年度提出建設豫算二萬元、於文教部指導下、先在全滿設模範村五處、於文教部內、置專門指導者一名、擔任一般的指導、省各縣支出補助金、作技術方面的援助、一方由文敎部派遣官吏、講述國民之道德、同時由實業部、與以物質的援助、本計畫不獨爲文教部社會教育五年計畫之一重要事項、于今後農村之繁榮上、亦有極大之關係云、

## 西安七區發現帮匪

(奉天電)奉天省公署據報本月一日、西安縣第七區內大善村地方、附近地帶會發現大帮胡匪約百餘名、有逞謀騷擾之舉動、該地駐軍滿日軍隊及駐二道河子吉野小隊、並八區夾信子綏崎指導官、聞得匪耗後、爲使一鼓成擒、不使再作後亂之舉、特聯合出動、往第七區追剿、以滅絕匪黨爲止、目下尚在追擊中云、

## 佳木斯設日警分駐所

(佳木斯六日電)哈爾濱日本總領事館警察署、今回設置三姓分署佳木斯分駐所、於十月廿九日、由佳木斯憲兵分隊接受事務、本月三日、舉行國旗揭揚式、開始辦公、

## 新京滿鐵消費組合新京營業所已落成

以二十萬圓之工費今春來急、將於今月末落成、來月有開業之運組合員爲華華之事云、

## 訪日之興安總署長官已於六日歸任

代表蒙古民衆赴日訪問之興安總署長官齊默特色木丕勒氏、興安東分省長額勒春氏、北分省長凌陞氏、及興安總署之白濱清澄氏一行十一名頃已達成訪日之目的、於六日午後五時半、搭乘亞細亞號歸任、在站齊王談其感想如左、

十月一日、由新京出發、視察一月有餘、此間蒙日本官民、熱誠招待、不勝感激、在東京、得拜謁日本天皇陛下、蒙下賜優渥的言辭、光榮之至、日本風物之優美、文化施設之完備、實值得驚歎、每遇朝野名士、均對我國、有若大的關心、今後願將我等之見聞、傳之國人、重行申明日滿後提携之緊要

## 經由營口歸還山東之苦力計一萬一千餘名

(營口六日電)來滿勞工之山東苦力因結氷期迫近、紛紛歸國、據海邊警察隊調查、十月中經由營口歸還山東者已達一萬一千七百四十九名

## 蘇俄之暴力團又思活動竄動各方

據某處來電、蘇聯共產黨聯合軍事委員會、最近將在滿共產黨事件、再檢討之結果對共產游擊方針、應大加改革、即因滿洲國獨立性愈益堅固、加之北鐵交涉成立、蘇聯勢力、事實上不得不由滿洲國而減退、欲爲蘇維埃之建設、舍農民軍之外無他故決定實施綱要如左、

一、置本部于哈爾濱、由滿洲各地以二十名內外隊員組織突擊隊支部、

二、支部須密接農村、着手

三、組織青年義勇軍、募集突擊隊之慰問金、

四、三月一次派遣代表于哈爾濱、受直接指導、

五、與中央連絡爲要、

## 濱江改省積極籌備

(哈電)關於濱江設省問題、爲期已迫、所有規劃事務、經緯萬端、急須從速籌備、新京民政部、特派該部理事官金井章二氏、由京來哈、指示改省一切事務、業於四日午後二時五十分、搭乘京哈客車抵哈、對於所負使命及所擬之改組手續、閒於四日夜間、已與特區長官兼市長呂榮寰氏、作一度之接洽大致已有端倪、呂榮寰氏五日午後六時、特設宴爲金井理事官洗塵、所有區市兩署各處處長、及一般重要人員均被邀請作陪、席間賓主言歡、至八時許始散、聞金井氏因在哈繁、暫時將不返京云、

又訊、北滿特區公署總務處長樋口光雄氏、爲改組省府問題、已於日前赴京、向當局有所陳商云、

## 大連慘案之重大嫌疑犯被獲
## 大連警署仍搜查中

(大連五日電)聖德街發生母子四命被殺事件以來、既已經過五日而尙不能逮捕犯人、打破一大疑團、故已請求沙河口署從事搜查、以爲側面的應援、大連署以五日午後、尙未得檢擧犯人之端緒、俄然色變、請求大連四署刑事巡查、來援、至該夜更深、由庄司刑事部長指揮之下、使全體刑事巡查、潛伏大連市內外、至今朝尚未解其待機姿勢、機會既窮、事件原因動機尙未確然推斷、爲金錢乎、爲痴情原因怨恨行兇乎二者必居其一、其犯人爲日人乎、爲滿人乎、不易推定大連署搜查方針、自兩方面而縮其範圍、刑事隊甚希望本日內檢擧成立、

(又電)聖德街殺人事件之犯人、爲滿人歟、日人歟、其原因爲怨恨歟、情痴歟、對以上之疑問、當如何解決現在視爲搜查中心之諸點如左

△推爲日人所爲之點

一、犯人以其足跡觀察之爲跣足於室內者、滿人既足者、可謂全無、又雖謂日本人、然該夜當風雨中、又加之天氣寒冷、日人豈有不着襪子者乎、以此推之、似爲附近者之所爲、

二、裏面室內、舖有坐墊於

# 首都警廳傳知市民
# 高層建築物應有避災設施
## 以免火患之發生而維公安

首都警察廳傳單、當爲發生火災之際、使消防署之協力起見、故高層建築物、不可不講求避難設施、茲由廳飭各署調査結果避讓口非常口階梯旋設未備者計達九十餘件倘火災一朝發生或其他誠施憂慮之感、急應爲如左措有是乃有備無患、

一、凡二樓以上、應另在火氣處置所、適宜備置消火器、

二、非常口應適當設置、在非常口處以紅字標明之、

三、非常口必須適當設置避讓網、

如上所述既命照此設備矣、尙有非常繩須備九十一件、梯子應有二十三件、避讓口設備二十一件、

## 北鐵歸國俄職員多就他職

(哈爾濱六日電)北鐵蘇聯從業員、以賜暇之名義歸還本國者、計有管理局職員百名理事會職員十名、其中大多數、已在蘇聯本國另就他職然北鐵會計科、仍按月發薪故彼等得双份月薪者甚多云

## 奉天市署招商包除糞便竟爾無人承担

(奉天電)奉天市政公署招商承辦市內清除糞便事務、自月前公布投標以來、迄無一人過問、故至截開標期、因志願投標者乏人、遂致無形延期、茲因是項事務率被某會中人等所把持、他人不可進行、前雖由金安民接辦、奈因對方從中操縱、以致屢演裝潮、以故此次乏入過問、且於投標時、須交押金千元、似亦過重、亦爲原因之一云

## 滿鐵新任理事郡山智氏到遼

(遼陽電)新任理事、郡山智氏、於本月一日、午後五時來遼、在附屬地巡視一切、日滿兩方官民、爲招待更任理事、酬酢計、已於二日在玉家料理店、設宴爲之招待以表歡迎云、

## 熊岳城關增設鴉片零賣所

(熊岳電)本邑於月前奉當局命令、增設鴉片零賣所一處因之積極籌備、於日昨已募就邑東范家屯、石貴臣爲經理、於邑之北關增設云、

## 本月下旬來滿視察
### 出席赤十字會之各國代表

日前出席東京國際赤十字社之五十四國二百五十名代表之中、有二百數名、擬於十一月下旬、來滿視察云、

## 哈電業局擴張發電所

(哈爾濱電)電業當局近以需要電力者漸次增加、原有發電機器之馬力、已不敷供給電力之用、最近與某外商訂約、購置一萬啓羅瓦特之發電機一架、一預定於明春運到、爾時即得發電所從事擴張云

## 協和會開定例委會

滿洲國協和會中央事務局、於六日午後二時開定例委員會、首由專任委員阪谷次長對各委員說明工作方針、次由事務局側組織、社會、經理各科長作事務之報告、

## 吉林醫學校學生騷動

(吉林六日電)吉林臨江門內之私立國光醫學校、前因學生之捐欵之用途、校內會經騷動、至五日竟乘李校長旅行之機會、占據講堂、呈有不穩之形勢、故警察隊出動前往彈壓、但因仍有不穩之空氣、故依然警戒中云、

## 匪賊企圖襲擊綏稜縣

(齊齊哈爾七日電)據綏稜縣城塚參事官七日致警務廳之報告、日前擊綏稜縣城被警察隊擊退之鳳好、大龍、三軍、大平東陽、小平東陽、九占等合流匪七百名、三日午前又集結慶城縣五道崗子一帶、似有意企圖報復、縣警察隊雖正進行防衛、然因彈藥不足、頗感危險云、

## 市立各小學校一律添設乒乓球

新京特別市教育科、爲注重冬季小學校學生之運動、對於市立所屬各小學校凡無乒乓球之設備者、一律添設之、現該署教育科體育主任張君世安適在從事積極進行以期對於學生之體育上、不使發生絲毫之遺憾云、

## 整頓歷史遺跡
### 修理第一關六角堂

(奉天六日電)山海關稱天下第一關及其六角堂、爲滿洲國國寶的建築物、千載迄今殘留遺跡、適者奉天省公署建築科、業經開始大修繕不日即可完成、擬於最近開催盛大慶祝會、目下正進行具體計畫、

## 駐寶昌宋哲元部隊突起兵變
### 胡寶山等百餘名

(奉天六日電)張家口北方寶昌宋哲元部隊、胡寶山連長以下百餘名、四日突起兵變向東方逃亡中、因有侵入熱河省內之慮、察東警察警備隊出動國境方面、嚴行警戒中、

## 厚德福一幕武劇

新京東五馬路厚德福零賣所於五日晚、有某吸烟客、因欠賬關係、與該櫃執事發生口角、繼而衝突、致將煙具等物搗毀、當時該零賣所內秩序大亂、後經警察趕到、始行鎭靜、

## 建築蓋平驛通路月底竣工
### 蓋邑發展可待

(奉天訊)奉天省公署訊、本年度對於各縣之建設、正在積極進行之中、省署建設科以蓋平縣城至蓋平驛、幅員寬濶一百八十餘米、該地之興盛、正宜建鋪馬路、以取交通之莊觀、是以於上月中旬、即將工程開始興修、預定於本月底即可全部竣工、承修是項道路者、聞爲大石橋白川洋行云、

(又訊)蓋平縣城、至蓋平驛其中之交通爲便利及莊觀之計、特由省公署發起興修道路、不過與蓋平驛接近道路、除縣屬方圓百八十餘米外、共近站之處、歸滿鐵方面管轄滿鐵刻爲取道路聯絡、附站近地之工程、於本月十日前後動工、由此觀之、該地之發展、大有期待云、

## 爲松本馬淵兩氏開茶話會

日滿婦人會主開之松本、馬淵兩氏歡迎懇談會、於六日午後二時半在谷參事官邸開會、日滿婦人多數參集、午後四時散會、

## 市署決定事業費起債問題

新京特別市公署、刻經決定該署康德元自年至康德三年間、新京特別市、繼續事業費、起債一件、共五百四拾萬元、前以對自治委員會、有所談及、爲對民政部求有根據、特作成案件、經自治委員會予以通過、幷希其通用得當、善爲處置云、

## 入冬以來！外國人入滿者減少

自入結氷期以來、諸外國之視察團及商人、日漸減少、以新京爲中心、十月內之外國人往來數目、南行者一千一百十七名、北行者一千零五名、比之九月、南行者減四百零五名、北行者四百四十五名、國別如左、

| | 南行 | 北行 |
|---|---|---|
| 歸化中國之俄人 | 五八 | 七二 |
| 白系無國籍者 | 四九三 | 四四八 |
| 英國 | 六三 | 四七 |

上其他諸外國人南行者五百三名、北行者四百三十八名

## 無線電廣播

十一月八日(水曜)放送節目　新京放送局

午前六時五〇分無線電體操(東京)
午前七時一〇分無線電體操(滿語)
午前八時三〇分經濟市況(東京)
午前八時四五分天氣豫報(日滿語)(奉天)
午前九時三〇分演藝(唱片)(滿語)
午前一〇時〇〇分烹飪法(日語)(奉天)
午前一〇時四〇分經濟市況(東京)
午前一〇時五九分時報東京
午前十一時〇一分經濟市況(東京)(大連)
午前一一時二〇分經濟市況(日語)
午前一一時三〇分新聞滿語
午前一一時四〇分新聞東京
午後〇時〇〇分經濟市況(大連)
午後〇時一五分新聞(日語)
午後一時〇〇分演藝(滿語)蓮香班 菱花
午前二時〇〇分經濟市況(大連)
午後二時二〇分家庭講座(滿語)萬國道德會新京總會岳振榮
午後二時四〇分日用品價目(日滿語)
午後二時五〇分經濟市況新聞(東京)
午後三時二〇分新聞(日語)
午後三時三〇分經濟市況(大連)
午後三時五〇分經濟市況(日語)
午後四時〇〇分新聞(鮮語)
午後四時一〇分新聞(滿語)
午後四時二〇分滿語講座 講師 高宮盛逸
午後四時四〇分日語講座(奉天)講師近藤喜助
午後五時〇〇分兒童時間 童話劇(東京)
午後五時三〇分氣象通報、節目豫告(日語)
午後五時三五分氣象通報、節目豫告(滿語)
午後六時〇〇分新聞(東京)
午後六時二〇分政府公報(滿語)
午後六時三〇分講演(東京)
午後七時〇〇分朝鮮音樂(京城)
午後七時三〇分通俗名曲時間(第五回)(東京)
午後八時〇〇分落語(東京)三遊亭金馬
午後八時二八分時報(東京)
午後八時三〇分新聞(東京)(日語)
午後八時四〇分國民時間(滿語)滿洲帝國金融之概況 中央銀行造幣課長孫耀宗
午後九時〇〇分哈爾濱時間(俄語)演藝、音樂、新聞(哈爾濱)

## 本報啓事

小烟台分社長任濟民早已免職現另委杜相臣爲小烟台分社長小烟台閣戶請與杜相臣接洽任濟民既已免職與本報脫離關係任濟民一切事務不與本報相干特此聲明

## 社告

每日下午六時下班以後不論編輯營業印刷如有重要事務請用日(長)二〇九六番電話接洽可也

本報社啓

## 本報緊要聲明

本報西安分社函稱有林英一者冒充本社職員在外招寫紀念廣告實屬不法已極本報名譽攸關除函請西安官署從嚴緝捕法辦外特此聲明各界勿受其騙是荷

## 本報各分社長鑒

近日發見不肖之徒冒充本報人員在各分社詐欺取財查本報派員赴各分社先期必有正式通知且持有本報印信證明書否則即係冒充務希扣留請示總社依法懲辦勿任漏網是爲至要


北平 墨古齋字畫處 分號廣告

本號專業字畫法帖古玩珠翠禮品等物今由北平各府收來各物甚多聲明價廉出售並聘來工師專裱古今名人字畫手卷法帖代刻石碑墓誌工精價廉倘蒙惠顧無任歡迎

新京頭道溝三笠町四丁目

墨古齋啓

家庭常備藥

亞蘇達姆膏

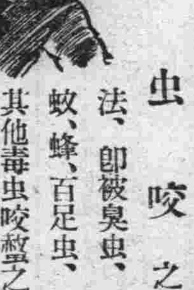

虫咬之調理法、即被臭虫、蚤、蚊、蜂、百足虫、蝎及其他毒虫咬螫之時、萬勿以手搔抓、可立即塗布亞蘇達姆、則腫。痛。癢等立刻消去。又對於蕁麻疹、即因受漆髮藥及生漆、毒草等起疹時、請厚塗本藥於患部便有著效。又手脚常擦本藥可防蚊蠅類來刺。

專門齒科　治療補牙

井手齒科醫院

日本齒科醫學士　院長　井手克己

新京大馬路三九(五馬路口)　滿洲電話四〇七番

一般各科　隨時應診入院

康生医院

午前中　午後休診　日曜日

新京三笠町郵便局向角　電話三二九四番

院長　醫學士　豐岡亦雄
醫學士　住吉勝也

鶴岡煤礦公司變更股票單位通告

爲通告事案查本公司九月十一日臨時股東會議決變更每股股額將原來每股國幣十二元歸併爲每股國幣五十元所有原股內適合變更股份即換給新票其不適合之零數由各股東間互相讓渡使合於新股份單位時換給新票並限至九月十六日至十二月底止爲換給新股票期間倘於期限內未經提出者一律實齊拍賣各在案務希各股東在規定期內至哈爾濱道裡商市街三十六號本公司辦理事關個人權利幸勿遲誤除分函外特此登報通告

鳴謝　華興保險公司　安利洋行保險部　賠欵迅速

謹啓者敝號於前月廿七晚被隣戶延燒意遭回祿幸事前在上列保險公司保有火險大洋參千元出事後當經該公司等查明照實賠償大洋壹千四百弍拾四元九角九分敝號領欵之餘足見該公司等辦事敏捷信用卓著爲特登報鳴謝並樂爲介紹焉

營口馬市街公盛東東櫃謹啓


## 本報啓事

本報自十一月一日起改出三大張報費每份每月增加國幣壹角特此聲明

# 治眼病　使眼美　防紫外線之害

## 特許專賣

（本社研究部發明　應用烏爾華歐列銀）

醫學博士　河本重次郎先生
醫學博士　小玉龍藏先生
醫學博士　吉田義治先生
醫學博士　山中崔之先生
醫學博士　豐田正逢先生
推獎

# 特製 大學眼藥

DAIGAKU EYE-LOTION

調劑老舖

## 參天堂株式會社

大阪市東區北濱一丁目

『特製大學眼藥』

無瓶套盒者　有小盒、中盒、大盒　小兒用之四種

帶人工玳瑁瓶套盒者　有小盒、大盒、特大盒之三種

價格低廉

各埠藥房洋貨舖等處均有代售

## 一藥兼有三作用

堪驚之藥效進步

—不痛、不麻、舒適而有效—

### 治病作用

第一……治眼病之藥效。有學問上最高標準之卓越效果。並且「最爽快。最快治癒」之事是卽「特製大學眼藥」獨有之特色也。以本劑點眼。則有特別清涼之快感。使眼中立涼。感覺非常爽快。並無少些之痲。痛。癢等感可以迅速治癒。

（每瓶必添。洗眼錠劑「大學洗眼藥」故可使更能完全治癒）

### 適應症

▲脫拉火膜（顆粒性結膜炎）▲流行眼疾（結膜炎）▲角膜炎 ▲眵留眼 ▲起星眼 ▲昏花眼 ▲凝眼 ▲疲勞眼 ▲衝傷眼 ▲血紋眼 ▲爛眼 ▲火眼 ▲麥粒腫 ▲暈眼等一切眼疾

### 美眼作用

第二……使目光活潑轉動。卽暈雲之眼。或細醜之眼。用此「特製大學眼藥」一滴卽可看有美麗之光輝。更能目中感覺爽快。目性良好。眼力不能疲乏。

### 紫外線防止作用

第三……防止光線中之紫外線。有保護眼之力。由强烈光線之直射與反射。使目作痛。因光線中有紫外線。見光而感目眩。卽受紫外線之害故。寒國罹雪眼。夏日在海岸感覺目痛。乃係雪上與砂上。有太陽反射之紫外線而傷目也。若以「特製大學眼藥」點眼。可以防止紫外線保護目力。恰與帶色眼鏡。遮光線之效果同。並無有帶色眼鏡之鬱悶。

### 以上三作用合而爲一之效用

以上之治病。美眼。紫外線防止之三作用。並不各別作用。互伴相助。營强大之複合的藥理作用。不論病眼者。或好眼者。均有特殊之效力。「特製大學眼藥」實有此等獨特之作用。是以人人贊許。以爲最有權威之眼科藥。爲眼科學之泰斗五大博士異口同音所推奬者也。

卽「特製大學眼藥」—患眼病的諸君用時—遮有害之紫外線。減病患部之刺激。治眼病而得其確效與美眼作用相依。有獨特之「美眼速癒」之效。

### 衛生、便利、經濟兼備之　茶褐色遮光性　自動點眼容器

將容器下端之蓋取去。向上端之膠皮帽用手指揿押。容器自身卽成爲點眼器。眼藥卽一滴一滴滴下來。

◎卽剩最後之一滴。亦不能侵入外界之不潔物。衛生上絕對安全。

◎看如香水小瓶形之斯馬特式。合乎近代人之趣尙。

◎使用法簡單。不論誰均可隨意點眼。不能浪費藥液。

◎容量約一百十滴。較從來品。約增一成。

◎倒亦不能溢出藥液。不論拿到何處均可。

◎爲防止日光將藥力弱微。故藥瓶用茶褐色之玻璃。遮其光線。

### 「特製大學眼藥」—無眼病的諸君用時—

使目美。使目性良好。遮紫外線保護目力。有豫防種種眼病之效。故此眼藥。不特對有病之人。卽

網球。足球等之室外運動……

影戲明星。舞臺俳優。其他鑄造所製鐵所事務員等。常受强光線反射之職業者……

待有魅力美目之人……

執事。看書。觀劇。鑑賞電影等之時。防目力疲乏其他如保護眼力等……

有與吾人之日常生活所不可離之關係。可以常在衣囊中或手包中携帶之便利藥也。

### 天下獨步・新奇發明

世上風雅人士紳士淑女手此如獲異寶珍藏懷裡

## 人工玳瑁瓶套盒添贈

携帶優美高尙之玳瑁瓶套盒發明以來世人激賞歡呼如狂如醉　無此套盒者　請索取可也　人工玳瑁瓶套盒添贈『特製大學眼藥』其價值與無套盒之中瓶相等　套盒內瓶較諸無套盒小瓶　約十分三之大　套盒內瓶眼藥用罄時　其套盒仍堅牢堪以永久使用　形狀雖稍小　請代裝無套盒小瓶　則便利之套盒可永遠用之

## 特製大學眼藥獨有之特長

1、一藥有三作用　卽治病而外　兼有美眼及防止紫外線之兩作用　故尤稱理想藥中之神效

2、配合參天堂研究部發明專賣特許之「烏爾華歐列銀」此藥於防止紫外光線　兼治療光線障害上　著明卓效

3、裝備獨特之新案特許品「茶褐色遮光性自動點眼容器」更又將藥業界劃新紀元之發明品　喻炙人口之「人工玳瑁套盒」不惜工本報效　而附贈之

4、每瓶添呈「大學洗眼藥」在眼科醫學上　最能期極合理　迅速且完全治療也

5、「大學洗眼藥」之包裝　此次獲得世界一之衍生包裝有名之美國之「薩尼泰普」包裝之權利　施行極東誰人均未曾用過之完全包裝　故「大學洗眼藥」一由製成錠劑至於包裝　完全不觸手　自動的包裝　而每一錠均由巴拉粉紙封　絕對和外界之氣[illegible]　最視衛生之[illegible]　眼用錠劑最理想之包裝也

# 大同報

本報創刊西曆一九三三年
發行人 王希哲
編輯人 富彭年
印刷人 賀澤民
社址 新京東六馬路
電話（本日） 編輯部四七二四 營業部二〇九六 印刷工場四七二五
報費 一份國幣五分 一個月國幣壹元壹角 外埠郵費在外
廣告價 一行（五號字十二字）一日壹元 特別地位加倍 長期另議

## 關繫中歐安危之薩爾區
## 法國軍隊若行侵入
## 則德國即訴諸國際裁判所
### 德認薩爾區為德意志之領土

【伯林特電】決定薩爾領域之歸屬、人民投票在二個月以後、於該地域內、被那共斯之跳梁、法國政府以精銳之自動軍隊集結於亞爾薩斯、難情勢惡化而對於薩爾之侵入、肅正那共斯之策動、為標準工作、據本社代表、由德意志權威方面所得之情報、法國以自發的派遣軍隊、若薩爾統治委員長諾鼓庫斯、或聯盟要求法國派遣軍隊、則德意志直訴諸海牙國際司法裁判所、德意志政府認薩爾地方為德意志領土、依羅加諾條約、保障安全、法國以武力干涉之場合、對於各條約締結國、聲明要請實行條約之規定、

### 法外務當局言 不徒為干涉

【巴黎特電】關於薩爾地方一般投票、法外務當局語記者云、

法國政府、於獨斷的在薩爾方面、一般投票前或在施行中、全然未想派遣軍隊、法國對於聯盟任命之薩爾統治委員、若依德意志政府之投票干涉、或在薩爾內組織之那共斯黨之干涉、則維持秩序困難、請法國派遣軍隊之場合、僅出動軍隊、假定實現、而法國軍隊亦置於聯盟或薩爾統治委員支配之下、要之法國之聲明於薩爾地方一般投票斷不干涉、但期一般投票秩序整然自由行之云、

## 我國新制度下 十省區之檢討（一）
### 奉天省具有若干特色

奉天省因新省制之決定、由一市五十八縣縮小為一市二十八縣、新決定奉天省行政區域、以奉天市為省公署所在地轄、瀋陽、撫順、遼陽海城、營口、蓋平、復、本溪、興京、柳河、海龍、輝南、金川、西安、東豐、西豐、清原、開原、鐵嶺、法庫、昌圖、梨樹、双山、遼源、康平、新民、遼中及瀋江各縣、由舊區域觀之、則由吉林省劃得濛江縣、而新設錦州省之十縣、新設安東省之十一縣、新設龍江省之七縣、新設間島省之一縣、並劃歸吉林省一縣、面積失去約九萬方公里、保留面積約十萬方公里、區域既狹、人口亦由二百二十七萬戶一千五百十四萬人、減為百三十七萬戶、九百三十四萬人約保留舊人口之六成、行政諸經費亦縮減、人事的陣容規模亦較小、由去年度各縣收支推算之、對於收入一千四百萬圓支出一千五百萬圓、新省經費收入為八百五六十萬元支出則九百萬圓內外、奉天省因施行新制、總體的約縮小百分之六十、此外並無特殊變更、仔細檢討之則新奉天省有多少特色存焉、如經費、收支共約占舊日之六成、如研索其過不足之點、則往日收入不足凡百萬圓、今後則不足者只三十萬圓內外、且保留之縣多屬優勢的、割屬他省者則多屬劣勢縣、

劣勢縣雖不可一概而論、然如奉天省名物之一、則為柞蠶、其產絲主要地厥為安東亦可使其獨立、柞蠶元以安東為中心、二十里間生產至六萬簏、而新奉天省產業統計尚未列入、

此外如棉花、則以奉天市南部西南部為栽培候補地、就中以黑山、北鎮、義縣、及錦縣諸縣、為有力栽培地然此等地方、皆割愛而歸於錦州省、則棉花之列入新奉天省、又不可得也、而西南部雖失、然南部一帶如遼陽大石橋等、曾經調查決定植棉適宜之地、現對十年計畫亦得以多分提供棉作地、總之、今後棉作地、由奉天而移至錦州、唯奉天南方、固有作物如大豆、粟、高粱、於既耕地四百七十三萬畝中尚留有二百七十一萬畝、為共主產地、固不足吐氣于全滿、要之、奉天省實施新制自然的共面積減半、全面積固然減縮、因此而得集約的與能率的、豫意可生如次之新事態、

（一）東北政權時代所遺武力與政權對立、實行打破、而成國內的統一、對於中央反抗分子勢力、可全行消滅、

（二）改制後、地方政府權力減少、對於中央政府持以地方實權以作示威的行為必然無之、

（三）對於治安、實業、教育直接促進各縣以實行其監督、較從來監視無方、只得任意放置、或聽其一紙空文而具報、則不可同日語矣、

一、全省教育聯合會、商務聯合會、農務總會及公私各團體、均按新省區、加以改革、樹立進展之方策、故實施新省制後、各種情形、當全為之一新面目、如警務方面將從來五十八縣、割為奉天、東邊道、錦州、洮南、新京、興安、間島七區、此次新制、只留奉天一區、其餘六區之大部分、均分入隣近諸省、使管內統制聯絡、益為綿密、將向來多匪之東邊道岫巖縣、移入他省、警備上担負、當可減輕、廳長如巡視管內陸行赴長白縣往返需二旬、可不致再演失踪之悲劇、奉省指令、向有鞭長莫及之憾、如鴨江水上警察、安東警察、海陸匪警、均歸於安東省矣、故新奉天省、東與朝鮮、西與華北之國境地帶均轄他省、凡處分越境匪盜及取締密輸等事、今後若風馬牛之不相及矣、惟臨黃海海岸地帶、則失去之、壺蘆島移屬他省、而營口尚屬奉天、鐵道之貫通無變化、道路水運、亦多未失去、經濟文化諸機關仍保留其大部分、不過稍割去末端之枝葉而已、奉天省仍不失為滿洲之中樞、本其固有實力、將來可以發展、在新制十省中仍占重要地位也、

## 滿洲帝國之誕生（三）
### ‖譯自巴黎世界週刊‖

所以日本遂重國內多數之意見、使滿洲帝制從速實現、以戢一部份主張公開與蓄意兼併者之野心云、

舉行登極大典之地點、則為昔名長春、今號新京之首都、登極良辰、則為滿洲宣布獨立二週年紀念日之三月一日、其大典用費、則於特別開支內追加三百五十萬元之預算金

#### 以資應用

其祭天之壇式、舉於平地、砍以磚類、成一特別之形狀、其壇有三、皆作圓形、連以階級、最末之壇祭桌在焉、桌上陳列穀類果實蔬菜及國產象徵等品、於壇之下、焚燒香木、壇之四週、則有參與大典之政府要人環之、更有音樂隊、以古式簫笙、而奏新制之國樂、是晨八時、皇帝駕臨、御藍色陸軍大元帥服、袖緣紅飾色采鮮明、服之下端、綉以皇龍、冠紅寶之冠、緣以珍皮之飾、

#### 絢爛莊嚴

於時禮官長與典司儀仗人員、趨前接駕、皇帝至最末壇前、行最敬之跪拜禮、默然祈禱、贊禮官又授以薰木、及奉天東南岫岩出產之藍色玉璧、與天藍色絲捲一幀、奉天產之醇酒一杯、皇帝受訖、北面而立復行跪拜禮三次、每次皆俯伏及地、備極誠敬、隨後即宣讀吾天之文、禮成、皇帝遂乘摩托車返駕回宮、由宮內府大臣、引登御座、此御座係雲南發射紅光之烏木所製成者、與北京之御座同其形狀、當此之際、各部大臣暨

#### 文武百官

肅立御前靜候朝賀、而皇帝當時、則諭令群僚、概以鞠躬之禮、代替跪拜之禮掌璽大臣、奉持黃絲褥上的皇帝 玉璽、上於 皇帝、皇帝敬受、遂開始鈐印、於其登極 詔書、與大赦 告文之上、

## 東亞之非常時期
## 生死關頭之所係（三）
## 穩渡難關之辦法

或又謂倘國民政府聯結蘇俄以謀打倒日本之勢力或於日本勢力既被挫折於歐美之後亦與蘇俄聯結、實行共產、歐美各國、均將無奈之何、果爾則世界各國、必將形成共產主義、與資本主義之二大分野、實現二次世界大戰以一決其勝負、屆時立於共產主義之分野、自係中俄二國為主、而日英美法意德等諸國、必將聯合一起、立於**資本主義**之分野、共同以與之抗爭、夫蘇俄厲行共產、雖已十有餘年、第一次五年計劃之成績、與其赤衛軍之強盛、亦頗能震驚一世之耳目、然而按其實際彼之施行共產政治、全用劫持之手段、淫暴之威力、強制人民以不得不從、非果其民心悅誠服真正信仰其主義奉行共制度也、此猶中華之民國人民、對於國民黨之政治、外表雖不能不勉強服從而內心之怨恨痛惡**達於極點**同一轍也、假使一旦苟有機會可乘、其人民勢必異軍特起、協力同心、以與共現政府相敵對、昔歐戰之時、因俄之各政黨聯合反對帝室、以致國內人民、與前線軍隊、同聲高唱革命、而帝俄之命運、遂以告終、異日者、蘇俄果與中國聯合、以惹起二次世界大戰、則蹈帝俄之覆轍、自是意計中事、若**五年計劃**之成績、與赤衛軍之強盛、亦不過與日俄戰爭之時、所謂哥薩克馬隊、波羅的海艦隊等量齊觀、同樣結果而已、至於中國、則已經國民黨人、一度將共產政治、向國民行施共欺詐、國民不特不致再受其愚弄、即對於國民政府、亦莫不痛心切齒、馨香禱祝、以求其早底於覆滅、然則中國果因**實行共產**加入二次世界大戰、軍備不充、且不具論、而四萬萬國民、又誰肯協助黨人、同仇敵愾、以為之後盾哉、故國民政府、果然聯結蘇俄、實行共產、其失敗又可不待蓍龜而早定者也、況即令戰事、幸得勝利、以中國國民之毫無共產經驗、國民黨人人才之缺乏而與蘇俄久經訓練之黨徒相處、又幾何不聽其搬弄、任其宰割者哉、**是其結果**不果使蘇俄借中國之力量、以造成世界共產化之機會、而中國則轉纔於滅亡而已、

## 在蒙哥爾自治共和國
## 蘇聯積極治理
### 擴張軍備開拓產業

【哈爾濱六日電】蘇聯當局、對於布爾亞特、蒙哥爾自治共和國軍備之充實與產業之開拓、甚為努力、十月初旬在庫倫所開第九回蒙古革命黨大會、有二百五十名議員出席、議及下列各件、

一、黨之規約
二、職員之選舉
三、民族與文化
四、黨機構
五、中央委員會之政情報告

台米托軍團長、詮明蒙古國民共和國樹立之歷史、更由赤俄人及蒙古人登壇述說國際政局之變遷與戰爭之危機、後乃選舉五十一名委員、互選幹部會員十一名、次任命中央委員會書記局員三名、盡以蘇聯之指令而活躍於黨之擴大強化也、

## 印度的學生 與政治運動（四）

他們如果去外國念書、就是去美國、美國德國等他們是不去時、因為印度只承認英國回來的學生、此外皆不吃香、

印度大學生的知識是很淺薄的、政治的眼光更短、有些人甚至以為中國日本高麗是一個國家、在學校內、他們印度本國的歷史、只是英國史內的一章、所以連本國史都是很不清楚、此外更不用提了、

他們的出路很是問題、有些打算去入軍隊、可是軍隊並不招收大學生、英人絕不叫有知識的人進到軍隊裏去、所以印度的軍隊不會有革命的思想、就不會有革命的可能、印度的大學生只有兩條出路、就是做律師或當醫生否則只有回去賦閒、同時印度的青年能入大學的只有家庭經濟富裕的才成、因此、就是大學生沒有職業、社會上還不至於成為問題、大學生不加入合作運動、他們的家庭富裕也是一個很大的緣因、所以甘地最近的工作、是從下層民衆、即所謂那些WATOUCHABIE下手（完）

## 墨西哥政府贈 日公使勳章
### 救出統領之傳記

【東京六日電】墨西哥政府此次對於前公使堀口九萬一氏贈呈該國最高勳章、已正式通告該氏、墨西哥政府特贈該氏最高勳章之理由、在距今廿年前、墨西哥起叛亂之際、當時之大統領即近代建設墨西哥之恩人、馬迭羅氏遭叛軍之襲擊、迫於死刑之危險、逃來日本領事館、保護其一家卅六名、當時堀口公使、以為大總統來公使館避難、以自己一個之責任保護之、一面冒危險一面保護其後堀口公使有由感謝大統領義俠的精神以表敬意之傳記、其事實當本年大統領廿年忌日編纂、於一日登載於墨西哥新聞、因此受墨西哥政府之敘勳云、

## 法國失業工人 一百五十餘萬人

【巴黎電】據官方公佈、截至十月六日、登記之失業工人共計三十二萬七千七百零三人、與上週相較、增加四千三百二十八人、去年兩週相較、幾增十萬人、換言之、達百分之四十四、五金工業界機關報『尤信報』論此統計云『若將退出法國之四十五萬餘外國工人及半失業之工人合計、則可見法國工業已蕭條至非常危險程度矣』全失業之工人、據總工會統計、確數在一百五十萬名以上云、

## 墨西哥嚴禁 外人入境
### 即技師等亦加限制

【紐約電】墨西哥國境『特拉巴遂報』載云、墨西哥政府下令、禁止一切外國工人無定入墨西哥國境、下列各種人則例外、但亦有限制、一、有經濟部之證明書、確為與某工廠訂有合同之技師、二、大學校由他國特請來墨之教授、三、與墨西哥戲院締有合同之戲子、四、與墨西哥商行有同來往之商人、均許入境六個月、此命令公佈後、一九三一年七月十四日准許各種人入境之命令遂取消云、

## 通俗演義 覺世奇談【九七】

清溪道人編次 冲和居士評校

### 第二十回 瞿廷柏母子重逢 劉廉訪弟兄蒞任

五

蒼頭將瞿府端陽節、媚姐病發狂言、及老僧送小主回家、併員外心疑、致書詢探情節、從頭至尾、直言告稟劉仁軌和夫人踴躍大悅、頂禮天地、取銀錢賞了蒼頭、正欲寫書打發起身、忽接承局飛報、大司空李勳、奏請皇上、單薦老爺、廉能不慾推陞建州廉訪使、朝廷准奏發來聖旨、勅爺走馬到任、夫人起身作賀、劉仁軌道『讀書人為朝廷出力、蒙天恩擢陞祿位、此乃分內之事、何足稱賀、可賀者、吾愛弟久迷、不得下落、今日得復相會耳、龍氏道『相公新任地方、距此遠近若何?』劉仁軌道『自本州至建州、計水陸程途、足有二千餘里、更喜便道從瞿家伯父村口經過我同夫人、至彼登堂拜謁以伸闊濶之私、又可與瑛弟一面也』龍氏道『何不就請瞿員外同至任所快樂、足見為子侄的情誼』劉仁軌聞言大悅、即留蒼頭在衙裏帮助結束行裝、不數日打點起程、一路閒話不題、且說建州有司已委承局書吏等、沿途迎接直至辰溪呲離村口、劉仁軌先令老蒼頭回家報知、次後夫婦乘輿、數百人前呼後擁向瞿府而來、此時瞿穀兒弟三人、已出村口迎候、劉仁軌喚虞候、牽過三匹駿馬請瞿穀等騎了、還臨瞿宅登堂行禮、各敘寒溫已畢、劉仁軌呈上禮物、瞿天民感其誠意、也不辭謝、盡皆收了在廳前大排筵席款待、已下新舊衙門一概人役、俱待酒飯、聶氏媚姐、在內宅陪着龍氏開筵、瞿天民一般人自在客廳飲酒、酒酣後、談及日前彩兒失去之憂、重逢之樂、各各撫掌歡笑、劉仁軌夫婦、一連盤桓數日、辭別啓行、龍氏對瞿天民道、『侄媳前為瑛叔失去、憂懷交加、鬱鬱多日、幾損雙目、適聞老僧送回、瞬目漸覺清爽今欲接瑛叔同臨任所、更懇屈伯父偕往一樂、少伸子侄之私、望伯父金諾、萬勿推阻』瞿天民欣然慨允、即日起程、趨路月餘、纔抵建州地面、各州官員、迎接入城凡一應衙門公務、依式施行將所准詞狀、盡皆發下州縣有司審問、本衙門止清理刑獄、考察官吏勤惰政聲而已況劉廉訪為人平易、凡事惟務寬簡、閒暇之際、日以詩酒怡情、又延請本州儒士康朗齋、教瞿瑛讀書、這瞿瑛暗地令人砍竹數竿、造成小弩短矢、藏于袖中、不時到花園裏、暗射鳥雀作樂、自從劉廉訪蒞任已來、倏忽時逢冬令、天氣嚴寒、獄中官吏、連進申文、禀稱獄中囚犯、凍死者相繼數人、劉仁軌不忍、捐俸買糴米煑粥遍濟饑囚、又買棉花草褥、給賜獄中、分付獄吏、天色寒冷、一概鎖扭鐐銬刑具、暫且放寬、待春來再作區處、本獄官吏牢頭節級等、怎敢違拗、遂依鈞諭、不拘輕重犯人、盡行寬放、瞿天民聞知忙上前攔住、未知說出什麼話來、且看下回分解、

美女芳國 跳舞 新京晚艷
國都跳舞場
三笠町二丁目 ● 電話三八〇六番

奉天日語學院附設
康德商業學校招考新生
資格 中等學校肄業或高小畢業
額數 兩班共一百二十名
考期 陽曆十一月十七日（外埠生來函報名須附證書）
開學 陽曆十一月廿日
校址 奉天大北邊門外無線電台前
（詳章附郵一分即寄）

本號係哈爾濱最大之西服商店所支分號因近來天氣漸寒特由總號運到大宗男女小孩皮棉大氅以供各界之需要並有西比利亞法國美國大宗毛皮於狐狸水獺灰鼠等等名目繁多不勝備載並有英國最上呢絨定做西服大氅皆係一九三五年之最新流行式樣裁縫乃由總號帶來之西洋工師監督裁造手工精巧貨高價廉請來一觀便知
設在新京頭道溝日本橋通廿二號
邊特兄弟商店啓

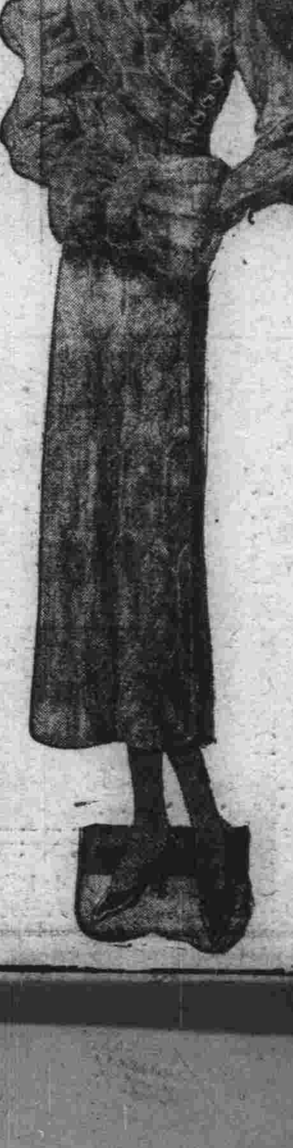

## 社說　論施行新度量衡制（則）

國家政治之良否、觀察者雖有多端、然整齊劃一、斯亦重要之點、而不可忽也、今試入一國、見其土地闢矣、田野治矣、道路便利、商賈殷闐矣、於此可謂其已治乎、未可也、故必再觀其一切設施、整齊與否、劃一與否、而後可以定之、非然者、任其自然之盛興、而無法則以處理、縱可以圖治一時、而不可以期長久也、度量衡者、文化商務必要之利器也、國家無此、社會無此、將無法處理一切、古所謂剖斗折衡而民不爭者、在洪荒草昧時行之、猶且不可、況今日文明之天下乎、在昔唐堯之治、帝王巡狩、首重於同律度量衡、可見度量衡之必須齊一、自古已然、秦始皇之統一寰宇也、對於度量衡之齊一、亦視爲重要之政、今觀秦時留遺之權量、所刻之詔文、於度量之不壹者、務明壹之、更見度量衡之齊一、爲新國之要政也、再觀東西各國、其所用之尺磅等亦皆一致、而不差累黍、用致文物昌明、不僅人民稱便已也、中國之度量衡、向來不一、南北既不能從同、而南與南、北與北、亦未一致、不但商務不便、其爲文化進步之阻、亦不無關係、國勢不振、此亦其一徵也、我國地在北方、遠處關外、度之長短、衡之輕重、因執政者向不措意之故、自然不無差異、而於量之一事、各省各縣、相差更多、以致商賈自爲風氣、計算之間、不便孰甚、非參酌東西、從而改作、對內運用、尙覺不便、遑言對外之經營商務耶、此事在舊政權時代、已覺非改革不可、記曾有權度局之設置、終以推行障礙作罷、今我滿洲建國、百度維新、一切設施、燦然大備、無不求其各省一致、便利通行、使於度量衡一事、聽其自然、不但美中不足、亦實爲文化商務之大梗、是以我國實業部爲確立度量衡制度起見、制定新制度量衡器、期於五年以內、努力施行、惟鑒於積習難除、人民於此未必悉行明瞭政府用意、特於實業部內、設立度量衡指導委員會、俾可隨時派往各地、對官吏民衆、說明舊度量衡之弊害、並指導新度量衡之用法、似此施之以漸、持之以恒、吾知五年之間、當有推行盡利者、並聞政府對於制造度量衡器具、與以多數之補助、是更運之以大力、其不至如前此之有名無實、遇有滯礙、廢然而返者、可斷言也、是則我國積年以來、須除未除之弊害、今以良法恒心大力、促其必行、於五年之期、去舊布新、當有以渙發人民之耳目、而收整齊劃一之效者、夫人民難於創始、易於樂成、他日施行以後、成效一著、其歡欣歌舞之不暇、可以預度、謂予不信、請觀將來、

# 蘇聯要求支付保證
## 日蘇兩方交換意見 尙未見到意見一致
### ＝北鐵讓渡交涉未見如何進展＝

【東京六日電】六日廣田猶列內夫兩氏會談、以支付保證爲中心作種種交涉、會見內容如左、

一、保證問題　猶大使以莫斯科政府回訓、仍持從來之主張、而要求日本政府之保證支付、廣田外相述說從來之主張、意見尙未一致、

一、物資品目　猶大使對支付物資品目、要求米絹織物、大豆、大麥及船舶、外相允再考量、

一、北鐵從業員退職金問題　猶大使要求一時付與、

一、物資支付期間　蘇聯由二年讓爲三年、

一、領事館及其他　北鐵附屬設施蘇聯有若干讓步、

又財產目錄貸借對照表問題等、當方必有回答、惟根本問題之支付保證問題、意見尙未一致、故日方亦未要求回答、外相以出席閣議、會見凡二小時而終、聞以最近機會再行協議云、

# 滿蘇直接交涉 另設立委員會

【東京六日電】廣田猶列內夫於六日午後舉行第六次會談結果、除現金及物質日本政府設定保證問題外、豫料確可達到細目條件之協定、廣田外相於會談時提言構成由滿蘇兩委員而成之交代委員會、以開始滿蘇直接交涉、是日蘇側提起之對案如能上豫期之軌道、則該委員會、本週中或即可成立云、

## 町田氏之總裁 若絕望時 爲總務會議制

任總裁問題、黨首腦部依然希望町田氏、六日午後三時幹部協議之結果、講所有方法、懇請町田氏出馬、若槻總裁於此與町田氏行連膝談制、共煩山本、幣原、伊澤等氏、努力運動町田商相、黨內一部町田商相之出馬、若行絕望、則加商相與總務之合議制、待暫時時期、推川崎卓吾氏之論抬頭云、

## 日本臨時會議 日期業經決定 由二十八日一週間

【東京六日電】關於臨時會議召集六日閣議協議之結果、如左之決定、

一、召集期日　十一月二十七日、

一、會期　七日間、自十一月廿八日至十二月四日、

又開院式有於二十八日午前十一時舉行之模樣云、

【東京六日電】六日定例閣議午後二時舉行、岡田首相提示、廿七日召集臨時會議、會期決定七日之旨、各閣員無異議承認、即執行上奏裁可手續、又通常議會之召集大體定於十二月廿五日、次由岡田首相謂明年度豫算之復活要求、各省速與大藏省進行、擬於九日閣議決定大體之輪廓、希望閣員是日務必出席、三時散會、

# 豫備會商若無頭緒 明年會議不能舉行

【倫敦六日電】海軍豫備會談已陷於停頓狀態、倫敦各報紙於六日在報上指摘日英美三國之持受動的態度、而待他國之動、以致陷於停頓狀態、每日電報報紙、有署名海軍海克塔、白鳥達氏之記事如左、美國政府欲於華盛頓條約失効後、以建艦而維持比率、聞彼時日本政府、於必要時、止於建艦、而不事競爭云云、他方則傳說法國政府將主張保有合日英德三國海軍力之勢力、意大利政府之比率均等要求或不應承、總而言之、海軍豫備會談、若無所就緒、則來年之本會議必至然不能舉行云、

# 美代表訪問英外相
## 停頓之豫備會商俄然緊張
### 期打開局面頻行社交的會合

【倫敦六日電】豫備會談、逢着暗瞧、日英美三方僅繫於松平大使與西門外相間政治交涉的打開局面之期待、但六日午后、道維斯代表、突如訪問西門外相於下院、作重要懇談、於是沈滯之豫備會談空氣、俄然又復緊張云、

【倫敦六日電】六日西門與道維斯會見、午后四時前後在英國下院懇談、道維斯代表因出席軍縮幹部會、廿一日赴日內瓦、在此期前須完了打開局面之基礎工事、故有此突然之英美會談、由首先提請之點觀之、西門外相或有何種積極的提案、在此會談之次、松平西門兩氏會見不久或可實現、豫備會談又將由日英美三國開始多邊私的交涉而與正式交涉相拼行也、

# 英美私的會談結果 開四次日英公式會商
## 美國側重視日英公式會商

【倫敦六日電】六日午後西門外相及道維斯代表私的會談之內容、確聞西門外相於今回之豫備會談、表明對於海軍縮少本會議、希望與以成功之可能性、而提議豫備會談之方式、道維斯代表亦確保會議之成功、亦表明以所能之手續對豫備會談作全部檢討、此會談結果、先由日英兩國代表更作公式會談、西門外相於會談後、對日本代表部通知於七日午後四時在下院開代表部全員之公式會談、日本代表部、以松平大使與西門、道維斯兩代表之會談、欲確定日本政府提案之全貌能到何等程度之和協、美國代表部亦不欲作會談戰、故七日之日英會商必能就何等繼續會談之新基礎而有提議之、美代表部、必重視七日之會談而守沈默云、

## 日荷會商業決裂耶 日代表豫備撤退

【巴達維亞六日電】日荷會商決裂之空氣濃厚、日本代表部、極度緊張、連日行重要會議、已在極秘密裡命事務所豫備撤退、並會商截止場合之善後策、亦愼重考究、代表部亦於會商截止、以可能的避喧嘩決裂之形、觀今後

# 蔣介石赴綏遠 在太原會閻錫山

【東京七日電】據六日某處所接電報、駐留北平之蔣介石會携同夫人、美國顧問、隨員衛兵三百名等、由北平出發、四日抵張家口、更乘平綏車赴綏遠、但此行原照赴太原之意向、因有察哈爾主席宋哲元、山西主席閻錫山等懇請視察省內之事情、故於太原、蔣介石、閻錫山兩氏自當會見、南京政府之對東北工作、玆已見一段之活躍而期待之云、

共於共間、荷印政廳、依隨便之限制令、如有威脅交涉既得機之舉、爲防止起見、於何等暫定規定將決行撤退云、

# 圖完成法治國
## 司法部起草新法令 派定職員準備一切

滿洲國之司法法規係援用中華民國、並非自滿洲國之獨自之立場以作成者、故依照滿洲國實體之法令之制定、爲各方面所切望、此次司法部因着手司法法令之調查、並民法、刑法、商法、民刑事訴訟法等重要司法法令之起草、特於司法部置五名參事官、十名屬官、並決定向『須完成滿洲爲法治國』之標語之下而邁進、且關於此五名參事官之人選、目下正與日本司法省進行交涉、近將有決定之模樣云、

# 日對軍縮斷乎方針
## 年內通告廢約 在本月末或來月初

【東京六日電】日本政府打破現行比率主義、保持國防之安全、決定方針於年內廢棄、於倫敦開催中之軍縮豫備交涉對於英美雖亦行共同廢棄之外交工作、而日本政府亦略略明瞭英美兩國之主張、如英美兩國不贊成廢棄之場合、斷乎取單獨廢棄通告、關於廢棄通告統帥關係之手續、旣經二十九日之海軍軍事參議官會議、並三十一日之元帥會議之承認、已經完了、故目下外務省關於廢棄通告之樞密院之諮詢案並與通告同時聞明日本政府之眞意、磨練其聲明案、而觀倫敦豫備會商之經過、廣田外相近採閣議諮詢樞府諸手續、諸於閣議之時期約在大演習終了後、廢棄通告之時期爲自十一月下旬至十二月上旬云、

## 施特派員來京

北滿外交特派員施履本氏、六日爲礎商事務來京云、

# 源田財部稅務司長 近將視察海外
## 爲期約需一年

財政部稅務司長源田氏、會登世界經濟舞台、藉以調查各國關稅制度並貿易狀態、聞該氏大正十二年東大畢業後、即任大藏司稅官、札幌稅務署長、歷任關東廳財務課長、於建國同時而就現職、盡瘁樹立建國事業最難關之財政、爲今日收得成功最有功勞之一人也、此次被選爲滿洲國初次赴海外視察、內定約一年、視察印度澳洲其他各處、該氏之目的、爲滿洲國準備期待云、

# 國務會議業決定 設駐日商務官
## 在大阪設辦公處

懸案中滿洲國駐日商務機關設置計畫、五日之國務院會議、依駐日外交官制改正、已具體化、於駐日公使館內增置商務參事官、及商務秘書官、而常駐於大阪辦公處、以當通商上之連絡、調查、商交易之介紹等、又據當局之方針、右利用範圍、不僅限定滿日關係、爲滿洲國貿易對象之中國商人亦利用之、含滿日華之經濟圓滑之趣旨云、

# 日本將設大規模 財政整理委會
## 反對藏相計畫者日多

【東京六日電】藤井藏相、爲克服赤字財政、不僅依賴自然增收、對于赤字公債的消化力愼重考慮、使公債漸減的方針、與五年財政計畫得以實現、是以露出設置大規模的財政整理委員會之意向、即通過委員會今回之增稅案、勢必繼續着手將來一般增稅、且取得有主要財源之關係省、藉資歲入增收、並對他一方陸海軍豫算削減方法亦欲爲審議者、而委員會之設置如成、則財界固一般反對增稅、即關係省亦未必表示好感、且關于軍事費之處置、軍部對藏相亦豫料必爲强硬反對、結局藏相意圖實現困難、

# 滿洲國之舞臺（三）
譯自澳洲新聞協會遠東特訊克特來氏原稿

國聯以日軍初而行動于滿鐵路線以外、繼而奔馳各地、以剷除張部之殘匪、爲破毀公約、而加以罪名、詳查開洛格公約、僅制止以戰爭爲國策侵略之工具者、一九二九年五月、英外相公然聲稱、一國迫於自衛之行動、不在公約限制之列、顯然有保留前例之可能、非獨英國如此也、美總統顧理治于長江一帶暴動排外時、會云一公民之身體、財產爲國家之一部、其在國外亦同、凡自重之政府、負必要之義務、

## 保護其國民之生命

財產、不論彼等前往何處、政府之權利隨之而行、開洛格自身亦會鄭重言之、中國官民、有保護僑華美人之職責、若不能盡職衛護時、美政府之根本義務、惟有自行保護之一途、此美國軍艦應目前之急需以巡弋於中國水面也、

演繹以上自衛之解釋、均足扶翊日本在滿行動之正當、

## 日本兩次血戰博得

之權利、千萬元之投資、百萬之殖民、構成特殊之地位、正所謂舉世無比之複雜關聯、非可以單純之常情例也、國聯對此、宜如何審愼討論、顧全周密、乃不考當地之實情、不瀏報告書之補充句、遂非會員之美國加入審判準衡、斥日本蹂躪公約爲飾新國、譏滿洲國爲日本之工具、中國發出之函電、亦均用『傀儡』『僞國』字樣

衛以實際、決非如是、其改造成績洵屬大有可觀也、

## 建國之初 土匪遍地

南滿沿綫屯以重兵、今漸歸肅清、匪徒遠颺、遁匿邊地、此外復有二種匪類、即張部逃逸之官兵、南京美其名曰義勇軍、到處掠奪、但自日軍掃盪熱河以後、接濟頓絕、數驟減少、其餘一類、則爲困苦無告之農民、不堪張家苛政、挺而

## 走險新國 安定其身

命、開拓其生路、大興土木、化爲勞工、所餘者、僅北鐵哈綏段殘虐未盡耳、

按李頓報告、謂新國之金融計畫、太抱樂觀、銀行確無實力以整飭紊亂之雜幣、然藏至本年五月、舊幣幾全行兌換、更鼓鑄銀幣、以流通市面、該報告、更懷疑于

## 預算平衡 而第一年

度收入超越支出、歲入悉用于正途、無從前妄耗於擁兵之惡習、鹽稅與中國較減至百分之五十、鹽價亦極低落、關稅另訂、田賦蠲免、或減輕、與農民共謀更始、創立淸償債欠委員會、多年所負之外債、分批償還、第一批已付現金、其餘付以二十年之公債、

## 年息二厘

中英公司之雙軌借款照數付淸、英方亦甚滿足、凡張氏之所久不爲、及南京尙未爲者、新國均克奏厥功、

新國及日本當局、屢經宣示歡迎外資、雖受不承認主義之阻障、資本仍源源而來、各民族平等待遇以符門戶開放之本旨、

## 新國憤極

日本之治台灣也、二十七年之久、減去吸者百分之八十、今倣此成規、推行滿洲、吸者領許可證受醫生之檢驗、准于定期內、吸用定量、以期逐漸滅絕、私吸或祕藏者依法懲戒、

# 保險業法 年內公布

在滿日本保險業者之進出於滿人間、其未開拓之分野、各地均有相當成績、已不下三百萬元、將來頗可注目、實業部爲普及國人經濟思想起見、刻已由商工司制定保險業、目下在起草中、本年末可以公布、商工司意觸以保險業之社會的特殊性與普及國人保險思想程度、擬就損害保險設立滿日合辦一元的强力會社、國人保險界之前途、自可重視云、

# 蔣介石實行新華北政策
## 設置華北綏靖公署

【南京七日電】赴張家口之蔣介石氏、更經綏遠飛往太原與閻錫山會見、玆因華北視察旅程已畢、定十日左右返回南京、但觀察蔣氏依此次華北實狀視察、於義之武官會議所決定之新華北政策、已將着手爲全面的實行、據可靠方面消息、新華北政策內容、欲以

一、廢北平軍事委員會分會、另設置蔣介石直轄之華北綏靖公署、

一、將華北駐在之東北軍暨及其他雜軍移駐於南方、改駐中央軍以鞏固華北、

之二項爲基礎、將河北省置於蔣獨裁之軍事統制之下、此軍事統制、當然鑑於最近對西南關係之尖銳化、含有視監可爲後顧之憂之閻錫山、宋哲元、韓復榘等各色大軍閥之意義、但關於蔣氏之華北軍事統制、直接間接對華北將醞釀如何之情勢、除當地一部之樂觀說外、一般自蔣氏從來之對日態度觀察、爲華北引而中國、均抱極悲觀的見解云、

# 滿鐵 設煤液體化委員會
## 網羅有經驗專門家

【大連六日電】於燃料國策上有非常貢獻之煤炭液體化、尙無企業、滿鐵以日本海軍之慫慂、故設立調查研究委員會、已得五日董事會議承認、即將設衛委員人選、該委員人選不僅由滿鐵社內技術者充任之、且網羅德山海軍燃料廠之專門家等、委員長由山西理事或水谷光太郎中將就任、而開始積極活動云、

## 任免及指叙
十一月七日公佈

△任片山胖爲實業部屬官著敍委任二等此狀

△任鄭廣馥爲實業部屬官著敍委任三等此狀

△任李雲蓀爲實業部技士著敍委任三等此狀

△任劉景譽爲實業部技士著敍委任四等此狀

△任小島正雄爲實業部技士著敍委任三等此狀

△任蔡詠詩爲實業部技士著敍委任四等此狀

△任徐春榮爲權度局技士著敍委任四等此狀

## 人事往來
十一月七日

△施履本（北滿特派員）六日午後三時到京

△沃布沙（駐北平德國公使館領書記）六日午後四時發赴北平

△維爾比司（德國記者）六日午後三時到京

△褒洛比司（德國記者）六日午後三時到京

△齊默色（興安總署長官）六日午後五時三十分到京

# 各地商況
寒衣節休會

十一月七日

## 金銀

中銀收買產金價格（公分）　三圓二〇
倫敦銀塊　二三片一六分七
同遠卯　二三片一六分九
紐約銀塊　休會
孟買銀塊　六四留比一六分七
倫敦金塊　六磅一九志五片二分一
紐約金塊　休會
上海標金　九九七元〇〇
新京足金每兩　一一六、〇〇
新京紋銀每兩　一、五〇

## 匯兌

滿洲中央銀行總行行市
金票（每百元）　一一〇圓〇〇
鈔票同　九五圓〇〇
兌大洋同　一〇〇圓〇〇
滙紐約同　三一弗一六分三五
滙倫敦（每元）　一志三片八分三
滙上海（每百元）　九九圓〇〇
滙天津同　九九圓〇〇
英法滙兌　休
英美滙兌　……
美日滙兌　……
中美滙兌　……
上海英滙賣　一志三片八分七
上海英滙買　一志三片一六分一五
上海美滙賣　三三弗〇分一〇
上海美滙買　三三弗一六分一
上海東滙賣　一一三元二五
上海東滙買　一一三元七五
神戶美滙賣買　休
神戶英滙賣買　……
大連滙上海　九四元四五〇
大連滙煙臺　九五元〇〇〇

## 錢鈔

城內現行
國幣每元合金票　一元一毛
國幣每元合鈔票　九毛二四
現洋每元合國幣　一元
金票每元合國幣　九毛〇八
鈔票每元合國幣　一元〇八二
鈔票每元合金票　一元一九二
金票每元合官帖　四百五十四吊
鈔票每元合官帖　五百四十一吊

## 金融市場現行

鈔票對國幣
本日午前：開行　九三、〇〇　大價　九三、四五　小價　九二、九七　下市　九三、四〇　安數　七萬九千
昨日午後：開行　九三、四〇　大價　九三、四〇　小價　九三、一〇　下市　九三、三〇　安數　四萬一千

金票對鈔票
本日午前：開行　一二〇、八〇　大價　一二一、〇〇　小價　一一八、八〇　下市　一一九、三五　安數　三三萬七千
昨日午後：開行　一一九、一五　大價　一一九、三〇　小價　一一九、一〇　下市　一一九、三五　安數　五萬九千

## 頭道溝取引所

金票對鈔票
本日午前：開行　一二〇、四〇　大價　一二〇、四〇　小價　一一九、六三　下市　一一九、六三　安數　六萬三千
十一月十三日本日午後：開行　一一九、一七　大價　一一九、一七　小價　一一九、一七　下市　一一九、一七　安數　一萬元

鈔票對國幣
本日午前：開行　未　大價　……　小價　……　下市　……　安數　……
十一月十三日本日午後：開行　九三、四〇　大價　九三、四〇　小價　九三、四〇　下市　九三、四〇　安數　一萬五千

## ▲安東▼

國幣對金票
本日午前：開行　一一二、〇〇　大價　一一二、〇〇　小價　一一〇、一〇　下市　一一〇、三〇　安數　三萬八千　同現行　一一一、二〇
十一月十四日本日午後：開行　一一〇、〇〇　大價　……　小價　……　下市　……　安數　……

## ▲哈爾濱▼

國幣對金票　現行　一二〇、二五

## ▲大連▼

鈔票對銀大洋　現行　九七、三〇

## ▲大連▼

金票對鈔票
本日午前：開行　一二〇、八〇　大價　一二二、〇〇　小價　一一九、二五　下市　一一九、四〇　安數　五二五萬元　同現行　一一九、二〇
十一月十四日本日午後：開行　一一九、四〇　大價　一一九、四〇　小價　一一八、九〇　下市　一一九、三〇　安數　一二〇萬元

## ▲奉天▼

國幣對金票
本日午前：開行　九〇、〇〇　大價　九〇、八〇　小價　九〇、〇〇　下市　九〇、八〇　安數　二〇萬元　同現行　一一〇、一〇
十一月十四日本日午後：開行　九〇、八〇　大價　九一、〇〇　小價　九〇、八〇　下市　九〇、九〇　安數　八萬四千

國幣對鈔票
本日午前：開行　一〇八、五〇　大價　一〇八、五〇　小價　一〇八、三〇　下市　一〇八、三〇　安數　二〇萬元　同現行　一〇八、三〇
十一月十四日本日午後：開行　一〇八、〇〇　大價　一〇八、三〇　小價　一〇八、〇〇　下市　一〇八、二五　安數　七萬三千

## 商品

印度棉花
邊羅吉印　二〇九留比
卜高魯印　一三四留比
沃謀拉印　一八二留比

▲大連▼

豆餅（一塊鈔票價）
現行　一、一九五
十一月卯　……
十二月卯　一、二二〇
一月卯　一、二二〇
二月卯　……
三月卯　一、二二〇

豆油（一箱鈔票價）
現行　八、六〇
十一月卯　八、六〇
十二月卯　……
一月卯　……
二月卯　八、七〇
三月卯　八、八五

## 米糧

▲新京▼

大豆（定期混合百斤價　現物一石價）
現行　八、九五　安五車
十一月卯　二、九〇
十二月卯　……

高粱
城內米糧現行
現行　六、七〇　安三車

紅糧　八角四分
秈米　一元一四
小米　一元六角
稉米　二元八角
吉豆　一元五角
小米　一元四角
稻豆　四元
元豆餅　一元一角

▲大連▼

大豆（百斤鈔票價）
帶皮　三、六〇
十月卯　三、五七
十一月卯　三、五七
十二月卯　三、六一
一月卯　三、六二
二月卯　三、六六

高粱（百斤鈔票價）
現行　二、六五
十月卯　二、六六
十一月卯　二、六九
十二月卯　二、七三
一月卯　二、七六
二月卯　二、八〇

▲哈爾濱▼

大豆（一布特國幣價）
十一月卯　一、六一〇
十二月卯　一、六二七五
一月卯　一、六三二五

小麥（一布特國幣價）
十一月卯　一、三一〇〇
十二月卯　一、三四〇〇
一月卯　一、三八〇〇

# 大同報各地版

## 擴大勞作教育講演
### 教育會召各縣教員蒞省
### 小原氏應聘再公講三日

【奉天訊】東京市外玉川學園小原國方園長、於上月末來奉、視察教育、俾有所觀摩、奉天市長閻傳紱、以小原氏爲日本著名之教育家、此次來滿、當請其對我國之教育有所供獻、方爲不虛過此機會、是以於前數日閻市長特請該氏、在市商會會場公開講演、省市立中小學校校長教員等、入席聽講者、達六百人之多、該氏講演爲勞作教育、其主張學說、已記本報矣、自小原氏講演之後、爲吾奉教育界人士、深留一大印象之名譽、得以極好之評語、以故氏對於所獲實非淺鮮、奉天省教育會、以前次講演備奉天市各校校長及教員得所聆聞、其各縣學校、尙不得而知、省教育會爲使各縣學校在職服務校長教員等、得有教育上之獲益計、特又請該氏自本月十三日起、至十五日止、在小河沿第二工科舉行勞作教育公開講演三日、通知與瀋臨近各縣學校校長教員等、屆期來與聽講云、

## 村政訓練所 正式成立

【鐵嶺訊】本邑村政訓練所、業經呈准成立、呂內務局長奉委爲所長、已正式成立矣、功課由各科局職員分擔云、

## 奉天市記者協會 開菊池監事歡迎會

【奉天訊】奉天記者協會、本屆改選以來、內部組織稍有變動、除原有會長外、並擬聘監事一名、以協助會長、辦理一切會務、茲經該會各幹部人員、討論結果、決聘奉天日報社長、菊池秋次郎君、爲協會監事、特於昨七日下午四時、假南市場鹿鳴春、開歡迎大會、是日到席者、除會長三名外、並有幹部人員甚多、席間由馬會長致歡迎辭、然後由菊池先生致謝詞、直至晚六時許始行盡歡而散云、

## 奉電燈廠 定期發營業餘金

【奉天】奉天電燈廠長王席珍以該廠擬定明年一月歸併南滿電氣會資經營、所有人員乃定下月中改組、當有被淘汰者、茲對於營業、現已將至年終、遂定下月起結核本年終之餘金爲之獎勵計、而定十二月中旬發放員工云、

## 匪首惡貫滿盈 行踪不密被獲
### 綠林好在海龍落網

【奉天訊】本歲自青帳放倒之後、各地軍警、奉令嚴剿股匪、以使根本清除、一勞永逸、是以各地軍警、均奮勇討伐、致將大小股匪匪首等逮捕擊斃者、數難勝計、所殘餘者、亦均紛紛逃竄、不敢再申勢力、海龍縣第四區腰往新村自衛團長、於前日因探知久在金川柳河縣竄擾之巨匪首綠林好入境、爲防止惡匪逞動、晝夜搜尋、率將該匪首捉獲、從此柳金一帶、可告平靖云、

## 教廳視察學務 派督學官分赴各縣

【奉天訊】奉天省公署教育廳以本年度夏季開學、已經兩月有餘、循例對於各縣之教育、須視察一次、以明優劣而便興革、是以該廳於日前特派督學科長森田良一氏、赴遼源、通遼、新民、黑山、義縣、彰武等六縣視察、於本月四日又派督學加藤、巴濟乾兩氏、赴營口、海城、蓋平、盤山等縣視察、預定本月十五視察完畢云、

## 市署主任對調 警廳科長遷陞

【奉天訊】奉天市政公署、文教科游藝股主任牛瑞豐、任事多年、精於職務、閻市長爲使展其經緯、特將該主任與市署同善堂事務主任李浩對調、於昨日已發表、五相更任矣、

【又訊】警察廳外事科科長鄭子東、久莅省內警界要職、警務當局、於前日特將該科長調陞營口警務局長、鄭氏奉委後正預備赴營接任云、

## 興京第一師範 來奉參觀

【奉天】奉省東邊興京縣立第一師範學校、本年有卒業生三十八名、頃爲參觀各校教育、以資出校執教、而爲借鏡、乃組成參觀團、六日由王教師領導來奉、當依次赴市立各小學、及商科工科師範等校云、

## 奉天市署公佈 十一月份之預算

【奉天】奉天市政公署、以政治廉明、首在財政公開、是以對於收入支出、均有預算決算公佈、茲十一月份預算六日公佈（一）經常收入七萬五千三百卅七元、臨時收入十一萬二千一百十七元（二）經常開銷十萬零七千九百四十元、臨時支出十六萬二千二百廿四元、兩項相較、乃欠十萬元左右云、

## 遼陽赤十字社支部 舉行秋季巡回施療

【遼陽】日本赤十字社、遼陽支部、現爲救濟一般貧民、無錢治療者起見、特組織秋季巡回施療班、在遼陽縣境、所屬各區、鄉鎭、作無費施療善舉、該施療班、醫官一員由奉天派來看護婦一名、遼陽支部塚越主幹、及徐延盛通譯、其巡回施療、日程分誌於下、十一月六日、編成施療班、定於七日午前十時到九區大沙嶺、至午後三時回城並由縣署預備汽車一輛、八日到大烟台、九日到七區劉二堡、十日到八區唐馬寨、十一日到安山八卦溝、十二日餘務整理完竣、若該赤十字社、對於滿人、貧害有災病者、如此熱心救濟施療、此亦塚越主幹之功也

## 保甲擊匪

【遼陽訊】邑南第六區、保甲自衛團總、許承嵐帶丁十四名、於十月十九日、午後六時、搜查小黑峪住戶、李延栢家、遇中勝、帶匪人五名在內、當時双方射擊、戰約一小時、匪人不支逃遁、遺下崩上炮彈二發、砲捻二盤、團丁于承源、左腿受傷貫通一處、已抬送醫院治療云、

## 球場內之大偷竊

【哈爾濱訊】道裡地段街一八一號住戶向井定利（二十五歲）於昨日午後五時許、在地段街北頭某球場打球、將外套掛於穿堂之衣鈎上、至打球竣事、開發錢欵、而外套衣袋內之國幣一百二十元、已不翼而飛、擬聞當時並無多人進入場內、現下正在調查中、但已被竊、恐難尋回云、

## 遼中宣撫班 宣撫功作盛誌

【滿都戶訊】遼中宣撫班、於十月二十日、乘車來滿、各界鼓號歡迎、頗稱盛舉、早八句鐘、各界要人、暨學生等、並參觀及聽講者、達千餘人、齊集於警署之前、高懸國旗、各宣撫員、均登車致詞、實行功作、宣傳王道政策、喚醒民衆維新、言詞壯麗、動人聽聞、灌輸新國智識、一、奏樂、二、向國旗行三鞠躬禮、三、唱國歌禮畢、由村長劉裕堂、致歡迎詞、又會長張用民、講話繼則棉花協和會、李竹軒、開演棉花耕種、及培養法、並勸導廣行栽植、振興棉業又指導官田中、暨參事官岡和田、繼續講演、王道政治、警政問題、國際關係、人民責務、大致相勸相導、而鼓勵官民、務希滿國日趨治化、而與各國並駕齊驅、誠民之福、而國之光也、又校長劉荊璞、致答謝詞、禮畢、奏樂、三呼滿洲國萬歲云、

## 警察隊長 認眞防務

【滿都戶訊】遼中警察、第四中隊長、劉繩五、歷經幹練智勇超羣、任本縣警察各要職多年、頗樹功績、前九一八事變、胡匪走險、人民顚沛、殺燒姦掠、十室九空、而劉君不顧危機、重整殘局鎭撫地方、即本年入夏以來宵小橫行、迭經剿捕、無不

## 興修馬路開工典禮 分函各界屆時參加

【海城訊】縣當局、爲翻修由北門外、至白衣寺間之馬路、已次第籌備、現始就緒、茲訂於本月五日、午後一時、欲行開工典禮（道路起工式）在該路現場、眞武廟舊址、現已由馬路委員會、分函各界、屆時參加、以昭隆重云

## 閻島捕獲共黨 黃翌俊等二十三名

【間島訊】於數日前八道溝警察署金部長以下二十四名、在延吉蓮花洞、已經逮捕隸屬共黨及反日會員黃翌俊等三十三名云、

## 縣署財政經理官 到縣視事

【遼陽訊】民政部爲整理各縣財政愼、重出納起見、各重要縣份、均配置日係經理官一名、專管國欵縣欵之收入與支出、并歲出歲入之預決算、各事宜、遼陽縣財政經理官、爲中村東太郎、業於一日十二時、肴遼縣署毛利副參事官、萬總務科長初主任孝一、趙科員星一、聯袂赴站歡迎、下車後即馳抵縣署會見縣長參事官接洽一切即於是日到差視事云、

## 齊垣日滿青年會舉行 日本事情研究會

【黑龍江通訊】齊齊哈爾日滿青年會、頃爲施行其第一步工作、特定於十一月四日、（星期日）午後一時、假江省總商會會場、舉行日本事情研究會、故該會除通知各會員參加外、並極其歡迎一般社會人氏之來聽、蓋該會當此日滿親善携手之機會、實爲當務之急圖也云、

## 榆樹報界擬組 新聞協會

【榆樹訊】本縣盛京報分社長李馬靜修、及大同報分社長李樹棠二君、現以新國肇造、建設方殷、凡屬輿論各界、均須協助政府、宣傳王道、普及文化、以促進民族生活之向上、而協和東亞民族共存共榮、以期大同主義之實現、吾邑新聞事業之立場、亦爲受同樣之使命、擔負重大任務、爰是召集各報分社長磋商應如何推進、而謀發展、擬組織新聞協會、公推會長負責、俾新聞事業、有所統系、各分社共表同意、擬定章程、預定日期開會、並選舉會長、請地方各機關各法團之首領、蒞場贊助、聞開會日期尙未決定云、

## 煙囱出火 付之一炬

【滿溝站訊】本站南三道街路東、馬家肉舖、於十月一日晚、十時三十分、因煙囱出火、以致燃着門市房二間是夜南風又大、幸消防隊來的速快、將北隔壁大門、扒了一半、將火截住、僅燃着潘壽濤門市房二間、未有害及隣佑、亦云幸矣、

## 汽車碰人

【哈爾濱訊】本市自用及營業大小汽車、與載重汽車等、總計達二千餘輛、在我國占第一之高位、在市內馳行、來往如梭、故碰人事件、及車與車相碰事件、日必發生數起、茲悉四日午前九時四十分許、日商明治洋行司機人金允玉、（三十六歲）駕駛一〇三六號汽車、由一面街轉入石頭道街、向西疾馳、行至買賣街石頭道十字路口地方、適有一日本兒童、由北買賣街向路南東拓會社方面穿過橫道、行至街心、該汽車躱之不及、遂將該兒童碰倒、後頭部、胸部、左足等處、均負傷甚重、事後調查、始悉該兒童爲附近買賣街一〇九號住戶金森得一郎氏之次子（七歲）當即報由金森氏、轉以電話喚來滿鐵醫院救急車載走、加急治療、據云傷勢雖重、但均非致命之處、尙無生命之虞、至司機人金允玉、由日警派出所帶走訊問云、

【又訊】四日午後八時許俄司機伊大列瓦駕駛一〇〇一號汽車、由馬家溝駛赴道裡、行至大直街義街州口秋林洋行門前、適有七七八號小汽車由道裡駛來、風馳電掣、且撲一〇〇一號汽車、司機伊大列瓦恐被撞上、將車稍往西轉、詎七七八號汽車行至街口、忽欲轉回道裡、亦向西轉繞、正與一〇〇一號汽車碰上、將該車車翅蹬板、均爲碰壞、七七八號司機見已肇禍、遂將馬力開足、跑之大吉、伊大列瓦因本車已壞、無法追赶、遂到附近警所報告、請求接號查傳云、

## 西房身分署 巡官易委

【滿都戶訊】遼中、第六區西房身分署、巡官高俊陞、業經請調、木耳崗子、由警局派委一區署員、于長善接充於本月十五日、乘車任職視事云、

## 縣長赴遼參加 追悼楠元大尉

【雙山】本邑四區管內趙家窩地方兵匪交戰殄滅股匪友軍守備隊長楠元大尉當場殉職各情形業誌昨報惟雙遼兩縣當局鑒及該員拚命殺賊殊堪惋惜若不超度追悼將何以慰忠魂遂約訂于十一月二日午後二時開大會追悼本縣縣長袁少峯氏參事官增田虎正郎氏率同警務局長張拱辰氏指導官太田赤羽兩氏以及商會黃會長農會齊會長富紳劉子封孫丹忱等多名並携帶輓聯多付於十一月一日早七時就道赴遼以預次日參加追悼屆時弔者廩飛定有一番盛舉云、

## 六區保甲搜查千山 擊斃匪首德勝一名

【遼陽訊】邑南第六區保甲許、馬二團總、帶丁五十餘名分班搜查千山、於十月二十二日午後二時、許團總帶丁二十名搜查至千山、龍泉寺附近雙井地方、與匪人五名相遇、接仗一小時匪人不支乘隙潛逃、棄下衣服等物、許團總跟踪追擊至木魚庵、適値馬團總、帶丁十五名、聞訊趕到、雙方接仗、約二時、擊斃匪首德勝一名、得獲自來德手槍二支、團丁周百堂、右臂及脇部受傷、餘匪不支、向山裏逃去、因天色昏黑、未便深追云、

## 縣農會辦理救濟院 呈請縣署槍欵接濟

【海城訊】縣農會、爲辦理救濟院、業已四個月期滿、擬再續辦一月、而一時籌欵不及、當呈請縣署、擬將所存槍欵項下、暫借一千二百元、以資接濟、聞現已由縣批准、飭即領取、並令惟前籌未繳之欵仍應趕速催繳歸墊云、

## 間島日在鄉軍會 總會開會

【間島訊】日本在鄉軍人會間島分會、於月之三日正午、假龍井村間島日本小學講堂召開秋季總會、開今次杉野鹿二郎氏及富田竹一郎二名各自送繳十元、于在鄉會總會云、

## 女子師範 遷移

【通遼】縣立女子師範學校所佔校舍、爲吳長麟堂之瓦市房、連同大門一進、約佔二十餘間、祇以連年擴充班數、所有各級教室、已感人滿爲患、復以低年級所用之大講堂、樑柱斜欹、牆壁頹圮、臨街之一面、用大木支柱、祇在不許其傾倒、以維現狀而已、倘再坐立其間、有除害生命之禍機、不知何時坍壞、不待蓍鵠、因之該校徐校長、頗資憂慮、遂毅然設計、或修或遷移、務求其完善暨安全、適因有公醫院所採佔縣署前之一段瓦市房、亦爲吳長麟堂之所有物、由公醫院已請縣署葺補缺漏、以備設置乃以該醫院範圍一時縮小、不堪佔用若大院舍、遂暫擱置、而徐校長即商准教育局、轉請縣長參事官、允爲遷入、當即鳩集材工、趕忙修葺、約不日便可遷入矣、

## 新粮上市 商業漸形活躍

【小嵩子站】北滿之商業情況、冬夏兩季、有別霄壤、夏季則金融滯塞、商業頗形蕭條、一般商人、多以此時謂之困、而所最期冀者、即冬令月、蓋此時則爲農家收穫告成之期、一般農人、均解粮赴市、以之易布棉、以之易器物、故金融隨之活動、商業因之興隆、本站商業情況亦類是焉、夏季則倍極蕭條、冬季則異常繁榮、而農產品之大豆、尤爲糧業家所注目以其品質較優、所出之油餅恒多於他處所產者、站台西之糧場、約十數家、每値冬令繁盛之時、均堆積如山、色作金黃、實足象徵本站附近農村、因未受水旱之災、農產品較他處尤爲豐富、現以新糧上市、而商業狀況、較往年尤能繁盛云、

## 胡匪光顧祥雲閣 損失六百餘元

【張家灣訊】本埠祥雲閣鴉片零賣所、於上月三十一日下午七時許、突來胡匪三名、手持橹子及毛槍等、闖進該號、將前後門閘住、一名持槍逼索財物、計搶去國幣四百餘元、煙土五六十兩、煙份貳百餘個、共計不上六百餘元、搶畢向西逃去、該所當即報告警察四署、潘代署長聞訊、即命全員出動、密張警網、但爲時已久、而杳若黃鶴、値此人煙稠密之地顧客往來不絕、而竟敢公然強搶、若該胡匪、可謂膽大包天云、

## 稅捐局長易人

【張家灣訊】德惠縣稅捐徵收局長闞豐氏日前奉稅務監督署令、調轉伊通遺缺以九台稅捐局田裕霖局長接充、該新舊局長、業於日前接交清楚、聞田局長、久歷稅政人極清廉、此番來灣、必展其所長、造福市民、當不令闞局長、專美於前矣、

## 狗亦注射 防毒藥針

【通遼】狗爲家畜之一、有益於主人、日則遊走尋食、夜則守護門庭、其接近於人者較其他家畜爲最重要、是以狗之衛生、亦在在須講求而狗之防毒、亦勢在必行也、我縣村當局、因重愛人民之生命、連帶而及於狗、以爲人而消毒防疫、倘有狗而毛甲婆婆、傳毒染疫、則其危害亦不堪設想、是以與狗消毒以防未然、亦即同時舉行遂傳諭養狗之家、均將狗拉向防疫處所、注射防毒藥針云、

## 因傷致命

【滿溝站訊】本站八雜市、俄人牌九局、經鑒東指導官、五署侯署長、帶警士抓賭、當時槍斃馬老八、已誌前報茲有王滙川者、年三十餘歲一家數口、賴其衣食、當日打柴回來、家無食鹽、其妻令其赴街買鹽、奈其手無錢、因赴牌九局、討煎餅賬、方討洋一角、共一欠債者、言稍候一時、再湊錢角、不意適逢抓賭、大腿根間、受有槍傷、於十一月一日、身死、二日十二時許、經鑒東縣張承審、要書記長前來相驗、王某赤身條條、驗大腿傷處、探有五六寸深屍身膀腫、臭味難聞、慘不忍覩、又聞腹部受傷之李某亦有性命關係、是否屬實、容訪再誌云、

## 秋季淸潔大檢查

【滿溝站訊】本站北滿特別區滿溝警察署、舉行秋季淸潔大檢查、由指導官親身率領巡官楊萬程、警長王鎭洛等分爲二班、挨戶檢查、凡有不潔者、必諄諄訓誡、以汚垢爲致病之原由、俟後務各留意衛生、不但於公衆有益並關於已之生命、大有裨益大家宜上體長官愛民之心、自無怨天尤人之念、現已於十月十七日、檢查完竣、全市人民、皆感大德、振起精神、力求衛生、於是各家、家庭內外、更換舊符、而煥然一新矣、

## 葬埋枯骨 向各善士捐求
### 掩埋枯骨會舉行

【黑龍江通訊】省垣關帝廟內附設之敬惜字紙掩埋枯骨會自成立以來、因主辦之得人及諸大善士之援助、所收之成績與常良好、以是各處之枯骨及路倒等、得到該會之恩德、實非淺鮮、迨至最近該會更經警察廳司法科長秦科長及諸大善士之努力整頓因而會務益見起色、同時該會更規定一種勸募善捐之辦法、即每月除向各固有之會員募捐善欵外復向會外之諸大善士勸募、如有願捐者亦願隨其心而佈施、多寡者在所不計也、此旨即是多一份善欵、即多埋一份枯骨、以故甚願吾龍江城內之諸慈善大家對此大可勇躍輸將、其功德誠屬無量矣云、

## 縣財務局裁員 高玉昆等六名被撤

【鐵嶺訊】縣公署財務局長劉紹唐氏、近以經費不足、呈請裁員業經准許、計裁撤高玉昆、李春榮、任錫田、孟照賓、梁成棟福文等六名、業於月之一日發表明令矣云

## 奉天法院旁聽記
### 妓女水性楊花 三日嫁高五日度劉
### 死後又露出了一個情人

奉天工業區警察第六署三馬路分所內門片一百號、住戶高馮氏、現年四十五歲、原名、

**翠玉**

上海人、曾出身於花界、人極份俐、手內積有多金、十年前在營埠爲妓之時、曾結識熟客高忠和、二人遂訂白首之約、乃同高相偕來奉、並由馮氏出錢在大西關平康里地方、開福順堂妓館、一年間獲利很多、後隨高忠和去天津故里、此時曾討高之胞弟之子高樹華爲己子、過了一年遂又來奉、仍開設妓館、至民八年時高馮氏患疙疸之症、乃延小西關慶生堂劉星五醫士診治、該醫士、藥到病除、以此劉星五便常出入於高馮氏之門、其後高馮氏又遷移於北市場、仍開設福順堂

**妓館**

是時高忠和又納妓女李蓮茹爲妾、晝夜忘返、置高於不顧、於是高馮氏便垂青於劉景星了、至此已成三角共絆之局、今年七月三日高馮氏正與隣人竹戰之際、被該管警察偵知、遂叫門堵捉、高馮氏乃跳窗外逃、跌傷左足時劉景星聞信趕到、親爲診治、表面上備極溫存、待至七月十五日、高忠和等看病人仍未見好、心頗憂之、當時劉景星提議、抬送赤十字

**病院**

此時該婦患處已經生蛆、入院後病勢愈危、於二十一日劉景星便率人前往高宅內、擬挖取高馮氏暗藏之財物、時高宅夫役急告高樹華等、當即告第六警察署捉去、訊詰時、劉景星胃稱高馮氏係其次妾、高樹華則堅稱劉景星誑捏、意圖謀財、彼此正在爭執之時、醫院中之高馮氏便與世長辭矣、劉景星同時又至醫院堅欲領屍、其子高樹華任死不允、結果由高樹華將屍領回、比時因爭屍而口角、會控於六署送於警廳、轉送於法院

**審理**

經高樹華舉喪、在此未決間劉景星復控高忠和、以妨害自由覇佔行屍權於法院刑庭審訊之下、即將高忠和看押其子高樹華因迄今未得開庭於今日又具狀聲請、其在堂上經過之情形、誌在下面、

**高樹華供**

問、你叫高樹華嗎、答、是、問、你多大歲數、答、三十五歲、問、什麼地方人、答、原籍河北省人、現住工業區三馬路、問、死去的高馮氏是你什麼人、答、是我母親、問、她怎受的傷答、七月三日下午她和隣人打牌、適警察來叫門、她就以窗戶跳出去、將左足跌壞了、問、傷勢怎樣、答、破點皮微流點血、問、誰給治的、答、劉景星給治的、問你與劉景星有什麼關係、答以前我母患病時接他治過、所以認識他、問、你母親是怎死的、答、劉景星治傷時受風了、所以死的、

**馮俊亭供**

問、你是馮俊亭嗎、答、是、問、你多大歲數、答、二十六歲、問、你住在那兒、答、住工業區三馬路問、高馮氏是你什麼人、是我奶奶、問、她嫁給誰了、答、嫁給高忠和、問、你奶奶怎死的、答、叫劉景星給治傷受風死的、問、他怎樣治的、答、劉景星把傷處斷七八天不叫我們看、都生蛆了、也不叫我們到那屋去、也不給我奶奶飯吃、他用電扇扇風、問、因什麼他用電扇扇風呢、答、圖財害死、我奶奶在醫院病重時、他就去我家挖取財東西、實在可恨極了、

**劉景星供**

問、你是劉景星嗎、答、是、問、你多大歲數、答、四十四歲、問、你是那地方的人、答、原籍河北縣冀縣、問、現在住那兒、答小西關慶生堂、問、你是醫生嗎、答、是、問、有醫生許可證嗎、答、有、高馮氏以先你認識嗎、答、她是我妾我怎不認識呢、問、高馮氏的傷是你治的嗎、答、是問、你用什麼藥治的呢、答、先用藥水、滲過酸化血素、後用止血藥、問、她何日受的傷、答、七月三日、問、你那天經手治的、答、受傷那天治的、因爲傷甚重好的慢、於十五乃送赤十字會醫院、問、病院怎說的、答、說是破傷風、問、你割過沒有、答、我未割過、醫院割的、問、何日死的、答、二十一日死的、問、死後那天驗的、答、第二天驗的、問驗時怎說的、答、說破傷風死的、問、破傷風與你有關係沒有、答、硬傷不怕風、

**刑庭**

長李蘊才說、前大理院判例說破傷風亦能致死、現在你說不能、明天向醫士會去函訊究竟破傷風能不能死人、如能時你就有罪、不能時當然你是沒罪的、遂畫押退堂矣、

## 台灣女子三名 來鐵遊歷

【鐵嶺訊】於月之二日、有台灣女子三名、裝束奇異、在男女中學跳舞、聞係來滿考察風俗關體、因畏此處天寒、由奉歸去數人、該到鐵一行明日返奉、作歸去之途云云

## 黑魚溝村被災甚重 募粮賑欵以資救濟

【海城訊】縣境四區黑魚溝村、連年以來、被災甚重、民不聊生、嗷嗷待哺、前經該村長等、具情呈請縣署、尹縣長得據此種情形後、以民罹天災、痛癢相關、當派員調查屬實、彼由縣畝捐募紅粮十八石、分散災村、暫爲救濟、前又奉省令、轉奉文教部令、奉旨賜賑欵一百元、以已聞由縣飭該村長具領、以便轉發災民、而資賑濟云、

## 半個月北鐵 運送數量

【哈爾濱訊】一九三四年度特產物運送期中、北鐵爲與拉濱路對抗起見、遂乘松花江汎濫期中、假救濟水災爲名將由哈管區南行輸出之運費減輕百分之三十、此項運費、原定九月底爲止、制因新糧上市、該減成運費、仍繼續有效、或將延至年終爲止、故近來北鐵貨運、仍甚踴躍、茲據調查、自入新特產期以來、由十月一日至十五日之半個月內、運送成績非常良好在此期內南行運輸一千六百三十三車、上年同期僅九百八十六車、東行四十六車、上年同期僅十四車、地方運送四千五百七十一車、上年同期三千九百〇八車、以上總計本年運送六千二百五十車、比較上年同期之四千九百〇八車、計增加一千三百四十二車、更比較九月半個月運送、增加二千一百八十二車、平均一日達四百車以上、成績優良、殊爲近來所罕見云、

## 慨解仁囊 助捐

【間島訊】延吉歸順事業之協助會員全部自該會成立以來不遺餘力而積極其治安工作之活動茲聞延吉朝鮮人民會長崔允周氏、補助彼等之事業計、向該會捐贈日金一千元云、

## 濱哈長途汽車 已行開通

【賓縣訊】本縣、夏季交通梗塞、凡赴哈埠下江等地、均須經由縣北鳥河碼頭登船跋涉四十五里旱道、以致行旅頗感苦惱、茲屆初冬、封江在即、道路平凋、賓哈長途營業汽車、均已開行、每日往來載運客貨、絡繹不斷一般商旅咸稱便利云、

## 郵政局 擴充業務

【凌源訊】本邑郵政局、向係舊式建築、與普通營業商店無異、由外觀之、不知是郵局也、自來廣局長接任後、諸事大加刷新、將以前之建築拆除、重新修建、并在各重要街市、增加郵箱、以利商民云、

## 各警分所 編釘戶口牌

【鐵嶺訊】警務局以各商民戶之門牌原係木質、日久被風雨汚舊、難於識別、特製鐵質白地黑字、每戶收工本費國幣一角、各分所已着手編釘矣、

## 卍字分會 新舍落成

本縣卍字分會、建築固定會址、今已工程告竣、雲棟雕樑、煥然耀目、一般會員、慶作落成典禮、於今午後、會內人員、率領多人、手持黃龍繡旗數對、喇叭音樂一班、沿街遊行、適逢斯日天高氣爽、龍旂招展、鼓樂悠揚、誠盛舉也、

## 縣令各區 催繳補助費

【海城訊】縣公署、當於二日特通飭縣境各區警察署、爲由各區村、選送之東語學生對於本年下季、應繳之補助費、迄今尙未送縣、仰各該署長等、即便通飭各村、迅即送繳、不得再勢延宕云、

## 明水縣警察 舉行試驗

【明水訊】本邑警察、巡官、警長、警士、百十餘名之考試、於本月二十七日八兩日間、在警察官練習所內、由警務局長、及警務指導官、嚴重監視、舉行考試、以資甄拔人材、而保護人民治安矣、

## 會議閉幕 署長回任

【凌源訊】本邑警務局長林書明、爲討論警政改革、關於冬防警備、及收回民槍等事宜、特於廿九日（星期一）召集各警察署長、及各分署長、列席討論、業已閉幕、各署長紛紛回任云、

## 分所長 調轉遷陞

【撫順訊】千金寨銀行街分所長、方耀珊氏、轉勤四區服務、暫由千金寨警察署、戶籍生富化南代理、已誌前報茲據警務局發表、決以萬達屋分所長、由子玉轉陞遞遺之缺、開已由該分所一等警補紹程氏擢升矣云、

錦州大凌河

# 下流水患即將絕跡 掘巨大排水溝

## 招募附近農民七萬人從事 由鄭屯至盤山長七十餘里

（錦州）大凌河下流錦縣第八區附近、每逢降雨、濁流氾濫、不獨流冲農作物、低地每因之化爲泥海、今夏之大雨、農民受害又甚大、縣公署有鑒於此、曾計畫着手治水、以除民害、邇來準備已完、自三十日、業已開始工事、由八區鄭屯至盤山縣附近之海岸、全延長約十三日里（一日里約我六里餘）掘巨大的排水溝、不獨可防氾濫、且可便於行舟、招募近村農民約七萬、如每天工資三角、二萬元便可完成、將來之効果、大可期待云、

# 關東州內行政概況（二） 秩序井然民生安樂

‖突泉縣內務局長孫介舛記‖

無怪關東州行政完善也（其詳情見後）十時許至公學堂、由堂長三澤君接見、並備點心水果等招待、共談話略謂本校自日俄戰後成立、現已二十八年、畢業生已達二千一百餘人、其職業多爲農業、可見該校之注重農業也、校內有農事試驗場、並講求養蠶學生皆實地練習、頗呈田家氣象、十一時半許、赴金融組合、該組合以新樓尙未落成、暫借民房辦公、該組合係於七年前立、受關東廳及廿二金融組合聯合會之指導、辦理金融事業、十二時半許、赴貔子窩會、由會長接見、並贈會勢一覽一冊、且詳爲解釋、未幾備筵招待、飯後即取出會內各種文劵賬簿等使隨意參閱、關於人民之一切事宜、在會內無不詳盡、關東州行政之優良由此可見一斑、下午一時許、赴普通學堂、由堂長王君接見並參觀校內各處、皆含新式教育、查普通學堂係初級小學、由會設立者、歸會直接管轄、至公學堂則係高級小學、由官府成立者、歸民政署直轄、下午二時許赴畜產會、由廣田君接見、該會係於明治四十四年在金州成立、先專事改良猪種、以普遍於州內、猪種分巴庫西亞種、及在來種、兩種、惟巴庫西亞種爲佳、不但能耐寒而且生殖亦速、以此種與在來種相配、所生者即改良種也、再配更佳、大正七年該會始成立、以後關於牛馬羊驢騾等亦設法改良、大正十五年時、由關東廳借來馬種兩匹配合後、再交還、以朝鮮人善能養牛故、由大連僱來鮮人、專司

**改良牛種**

事宜、至對於肉食之牛亦設法使其肥胖、現正在研究中、並由農安購來之騾、山東購來之驢、正研究改良方法、至於馬之改良、到金州即可詳知矣、對於鷄之改良、即設法使多生卵、該地每年產卵出口者約六百萬餘、輸出香港者爲多、鷄有疫病時、亦代爲診療、惟僅收藥本、以期利民、凡改良成功者則分配於各會、各會再轉發於人民、並不收費、在政治完善下之人民、其幸福誠非可以道里計也、然後即參觀牛羊猪馬驢騾各種、並至屠獸場、該場係由會事務所經管者、門外有高數尺之碑上書畜魂碑字樣、屋內有天秤、凡屠宰以前先用天秤量其重、至宰殺方法、則專用機械、下午三時即乘馬車返寓、九月二十日晨七時半許、乘汽車赴城子疃、八時許至東老灘會、當即到會事務所、以會長外出、遂即赴大日本鹽業株式會社、查該處鹽灘面積、計三千町步、合滿里二十五方里、年出產約十六萬石、工人千餘人、鹽價每石小洋三角、凡鹽晒出後必再由工場精製、方能出售、該處有輕便鐵路、計長三十英里、然後即乘平車（在鐵道上行駛）赴廠參觀、該廠規模極大、每時製鹽四萬斤日出百萬斤、其發電機係一百五十馬力者、至

**存鹽倉庫**

亦極宏大、計長八十七間、每間合六尺寬十八間、現存鹽四千萬斤、關東州各鹽場年產計四萬萬五千萬斤、而該灘即年產三萬萬五千萬斤、可見規模之宏大也、九時許乘平車而返仍乘汽車赴城子疃、十時許到着由會長高君接見、贈會勢一覽及歲出歲入預算各一本、然後即乘汽車、該處一遊在市內有一小河爲城子疃與復縣分界之點、十時半許至城子疃驛（金福鐵路）十一時十分乘車赴大連、下午五時到着、寓於奧町中華棧、九月二十一日晨八時許、赴民政署、由里誠一郎先生接見、由地方課北角先生演講、關東州概況、略謂關東州在日本治下、已三十餘年、對於產業交通衛生治安等已有相當成績、日滿中三國人民在此地相處、極爲融洽、頗呈共存共榮之精神、是以州內已呈樂土之現象、此行政方面之大略也、至於財政方面關東州稅務分爲國稅地方稅市稅等、較日本國內尙輕、稅率極爲公允、且甚嚴確、以後即參觀署內各處、九時半許在大廣場大島大將銅像下、攝影畢、即由里君引導赴滿鐵本社參觀社內各部、十時許至大連埠頭事務所、由人領導、乘升降機至第八層屋頂、大連全市歷歷在目、該埠頭係於明治二十八年日俄戰後、由日接辦、現已三十餘年、爲防禦海風計、特於沿岸修

**築防波堤**

在東西北三面、各有出入口、無論如何大船皆可出入、防波堤內爲內港、面積計九十四萬坪、水深在八米至十二米之間、堤長計一里（日里）埠頭共有四個、第四正在建築中、各埠頭皆可停四千餘噸之船四十艘、東西碼頭停留之船、爲開往日本及上海者、第二碼頭爲與滿鐵聯絡者、以資便利乘客、至東之刹澪方面、有棧橋專爲裝洩危險物品者、西有長門町、入船町等三小埠頭、專爲帆船舢板等、至甘井子碼頭石炭而設者、每年可洩三百二十萬噸、一日裝十八萬噸、每時可裝十八萬噸、北方爲埠頭構內、面積爲六十五萬坪、倉庫有七十七洞、面積十一萬五千坪、收容四十八萬噸、三十年前埠頭之出口入口僅有七萬噸、自開港後、年可增三十五萬噸、滿洲事變後至昭和八年、已達至九百五十萬噸、大連出口、可佔滿洲出口百分之七十五、在埠頭服務者日人一千八百人、滿人一千二百人工人每日少時九千人、多時一萬二千人、是以大連路上海上之設備、均較日本之神戶橫濱爲佳、滿鐵之投資八千五百萬元、去年統計乘客上岸者、計三十萬人、航海者計四十萬人、十一時至待合所參觀、然後即乘汽船赴大連病院、由指導員引導登六階樓上、該院於大正十五年設立共費八百萬元、院內除精神病科外、餘均齊備、現入院者六百四十名、大夫計七十三人平均每日就診者、一千七百人、建築宏麗爲東洋之模範設備極合衛生、及防火險電燈之裝置、能免去映影市內電燈、如發生障礙、因有發電池、亦自能發光、

# 陸軍第二教導團 舉行閱兵式

（吉林六日電）吉林陸軍第二教導團因十二月有軍政部特命檢閱使之校閱於五日、於東大裡舉行騎、砲各團、機關槍連等之閱兵式云、

# 北鐵 東部線匪患肅清 已臻安全狀態

（哈爾濱特電）北鐵東部線、本年自春至夏、列車顚覆事件頻發、殆成不能運行狀態、九月以來、此等不祥事件、則至絕跡、據路警處調查、顚覆事件及匪賊被害事件最多者在穆稜石頭河子間、蓋地形上最利於匪賊、因警察總隊及巡警之徹底的討匪剋已四散、僅海林、山市間尙有少數、以缺少統制、已成無能爲之狀態、蓋從來之匪禍、係受赤系從業員之指揮系約數十名、近時林區組織自警團、實行積極討伐匪賊效果極大、最近至十月末、只以技術的理由、有一次顚覆事件、匪賊之襲擊事件已絕跡、東部線秩序已完全回復云、

# 北大之研究教授 所從事之工作（中）

6 陳受頤教授、集中研究『明末淸初的中西文化接觸』的各方面的問題、

7 湯用彤教授、編纂『漢魏兩晉南北朝佛教史』

8 劉復教授、其已成者有『西漢時代之日晷』、『莽權價值之重新考定』、『呂氏春秋古黃節解』及『四乙二晉高推斷尺』改編『十韵彙編』、測驗故宮所藏古今樂器之音律、各地旅行、考察『古聲律研究』（按劉氏已因入蒙考察方言而犧牲、學者惜之！）

（三）理學院研究教授及其工作

9 丁文江教授、赴美參加國際學會、宣讀論文、又赴蘇俄考察地質、

10 李四光教授、已定『房山地質詳圖』『揚子江流域第四紀之冰川現象』『東亞山脈之型式與地殼運動』等六篇論文、

11 謝家榮教授、作皖南等地『野地調查』及煤鐵金等有用礦床之顯微鏡的研究、此外有論文四篇、

12 格拉普教授、完成『滄桑論中之軒輊』『中國之二疊紀及其於二疊紀分層之意義』『人類之初期』等七篇論文

# 國鐵沿線警察權 縣署路警屢起糾紛 民政部謀根本解決

關於國鐵沿線警察行政權、鐵路總局路警與縣警務局之間時起糾紛最近因京圖沿線額穆縣路警侵害警察行政權問題益化爲重大、按鐵路沿線十公里之地帶、爲鐵路用地、向歸鐵路總局管轄之下權、而各縣當局、以爲自調查戶口以及徵稅與其他諸行政當然均須由縣署辦理、最近由路警把握該地域內之警察京圖沿線額穆附近部落、路警實行調查戶口、等等、一把握鐵道用地內之行政權、該地附近之住民、亦均對縣當局拒絕納稅、且不服從各種縣令如常此放任、不獨有傷双方之感情、恐將釀成重大事件、故鐵路總局與民政部間、有急行協議、設法根本解決之必要云、

# 電話中連續 由吉林放送

自十一月一日起、實施一百基羅之新京放送局、關於國民講座放送時間、在吉林本限於每月二十四二十五兩日爲放送之事、其責任者協和會吉林事務局、按右列兩日內由會員內選拔放送者、用電話連續自午後八時亙三十分間、爲放送之事、此次依電話連續放送辦法在滿洲國爲創舉、各方面大期待中、

# 清朝奉天三陵 明年開始補修

清朝祖宗陵墓之興京永陵及東陵北陵三處、自民元年以至現在、此二十年來、向未經修補、任其荒廢、滿洲國政府、決定自康德二年度、解氷期後、着手修補工程、其經費、將以內帑金之一部充之云

# 依蘭滿洲旗族代表 爲保存史蹟來京奏呈

（哈爾濱六日電）依蘭滿洲旗族代表趙漢章氏五日午後二時半搭飛行機來哈、六日拜謁當地各機關、豫定七日赴京、該代表此次上京、關于依蘭地方史蹟保存、治水、高祖發祥地之復興等事、擬奏呈皇帝陛下、再該代表尙有如左之談話、

高祖發祥地三姓、自清朝太祖時代有考古的歷史、有國內最古的文化、該地一帶清朝明朝時代史蹟不少、

又三姓係三方河圍繞、常被水災之害、爲諸產業發達之阻碍、住民他徙者不絕于途、乘此次改革行政區劃之際、圖三姓史蹟之保存、今受民衆所託、當赴京奏

皇帝陛下、

# 一新京市街風景一（二） 廖經世

**烤紅薯**

紅薯俗名地瓜、滋養料豐富、人多養食之、若用樵炭烤熟食之其味尤甘、喚做烤地瓜、業此者、擔烤爐及樵炭生薯、沿街喚賣、亦小本營業之一、

# 家庭衛生概論（中） 衣食住應有之注意 （周）

三、食的衛生

前述家庭衛生、是和經濟有關係、但並不是經濟就可以支配、在經濟以外、還需要人的力量和知識、明白這種道理後才可以來講食的衛生山珍海錯、固是人人愛吃、而野菜豆腐、又何嘗不是滋養、不過人們愛吃的、未必儘是滋養、有滋養的食品、又未必是人人愛吃、如接食的原理說、須以攝取富於滋養的食品、爲第一緊要的條件、自從營養化學發達以來對於日常食品的研究、可算盡美盡善了、怎樣的人種、屬於甚麼階級的人、應當日常吃甚麼、攝取的量、要多少、早已有很精密的研究發表了、在此短時間內、我們是不能詳細討論的、現在僅對於一般社會的普通食品上加以說明、

普通食品、可分爲二種、即肉食和菜食、再明白一點說、即吃暈和吃素、在暈素之間、即肉菜之間、按科學說、裡邊很有區別、並且與肉體發達上、很有關係、所以不妨稍加討論、夫吾人們類的滋養品、可由兩方面攝之、一是肉類、二是菜類、而營養中最主要之白蛋質、脂肪、炭水化物、在這兩類中都有、譬如蛋白質、在肉類中、尤以牛肉爲最多、而在蔬菜中的蛋白質、以荳科植物含的最多、前者叫動物性蛋白質、後者叫植物性蛋白質的名稱雖同、其實性質大有不同、因而在營養價值上、也多少不同、人爲動物之一、而動物在食品上分爲肉食動物、草食動物、及肉草兼食三種、譬如虎和獅子、屬於肉食類、牛和馬屬於草食類、猫和狗是肉草兼食、虎和獅子、要是喂以草食、不久便要死、牛和馬要喂以肉類、他決食不下去至人類、按本能說、是和猫狗一樣、即肉草兼食的、兼食的動物、淌偏食一方、其生理上的結果、必要發生變化、正如動物園的獅子老虎長喂草食、其性情漸馴、規規矩矩、非常溫和、長了漸呈將死的態度、倘再換以肉類、不數日便躍躍如動、雄糾糾大有一世不可之槪、可見食物與動物的性情與生命上、是有很大關係、再如牛馬之類、倘喂以肉類、幾乎不能維持生命、足見生理上的要求、很是嚴厲的、人類也是一樣、即屬肉草兼食偏於一方、都不很相宜、不過在量上、是有關係的、吾們固然必須吃肉、一旦吃多了、也要發生不良的結果、譬如每成年人每日必需蔬菜穀類二斤、肉類四兩、倘好吃大家、要將肉類變爲二斤、菜穀變爲四兩、那結果豈有不生病的道理、一方面如吃素的佛門弟子、按科學說、確實違背生理要求的原則、按肉類中所含的營養品是人類不可缺的、非使他缺不可、焉有不生障碍的、但老年人在候爾門衰弱以後、是可以吃素的、這是在營養化學中、所論的問題、在此通俗講演中、恐怕一般人不易懂得、現仍就原題加以說明

本問題所討論的範圍、只在怎樣食東西、才和乎衛生第一食品須潔淨新鮮、第二須富於營養價值、即須有滋養的物品、第三不論肉食蔬食、須有定量、不可漫然過食、譬如魚翅燕窩、誰都知道又好吃、又富於滋養、但大吃特吃、吃的滿腹、不能消化時、反來爲害、所以暴食暴飲、是食的衛生上、必須注意的、至於飲是和食相仿、在此不便另論、

實近代止咳藥中之上品

江蘇啓東合豐鎭施仲辛醫生稱韋廉士吸入止咳片實爲近代止咳藥中之上品施醫生蓋曾親試此藥片而述其經驗如此「前購貴局之吸入止咳片經試用之下確具鎭咳祛痰保喉補肺之特效實爲近代止咳藥中之上品用特書此以表欽佩而樂爲介紹也」

韋廉士吸入止咳片勝於其他咳藥蓋因其可以吸收治療氣體直接達及病源所在地無論鼻觀咽喉氣管而至肺部之極隅他藥不能直達者此吸入止咳片氣體均能直達焉所以治君胸喉疾病應用韋廉士吸入止咳片治療之也各藥房皆有出售每瓶七角五分或向上海江西路四五一號韋廉士醫生藥局函購郵費在內

楊筱亭女士

此齊齊哈爾女校長一慶弄璋再慶弄瓦
於韋廉士醫生紅色補丸治愈其鬱悶神疲等症以後

婦人不育人多以爲此係命運所定而無可奈何者實則不然雖然世上並無藥物可使石女生育但許多不能生育之婦女幷非天生石女祇因其血氣衰薄身體不健難以生育耳凡遇此種情形祇須補血益血以增進其健康即不難生育矣世界馳名之補血健腦聖藥韋廉士醫生紅色補丸對於上述功能所奏奇效更僕難數如劉雅齋夫人楊筱亭女士即其一例也

楊女士現任黑龍江省齊齊哈爾華北女子中學校長其來書云「鄙人忝膺校務數載於玆因積勞成疾時患鬱悶久之精神恍惚睡眠不安迭服各藥未見良效嗣有友人勸服韋廉士醫生紅色補丸試之果有奇效不久各病霍然現在眠食如恒精神加倍終日操勞不覺疲乏並已連舉一男兩女此皆韋廉士醫生紅色補丸所賜也感謝感謝」

韋廉士醫生紅色補丸統治男女老少由血液虧損及神經失序所起之各症如血薄氣衰神經衰弱腰肌痛神經痛瘋濕痛未老先衰頭痛背痛以及婦科各症韋廉士醫生紅色補丸各埠大藥房均有出售或逕向上海江西路四五一號韋廉士醫生藥局函購每瓶一元五角六瓶八元郵力不收

奉送小書敝局印有精美小書一種名曰「改革中之中華」只須將尊處姓名住址開列一名信片寄至敝局當即郵奉一本

一切信件可由奉天和記洋行轉上海韋廉士醫生藥局

## 屠場
### 新京市社會調查之一（七）

## 夜半生意已成空想
## 私殺更不可能
### 他們有敎規制限還甚法律制裁

『意義是說受主的命令執行你的死是應當的⋯⋯大意如此』他含糊回答、

『是念阿刺伯文嗎還是當地的話呢?』記者問、

『那當然是阿刺文、我們一點都聽不懂』

『在黑牲口、驢馬騾子他們的黑幕是很多的、私殺的情形是常有的…』

『他們的事情、我們不大知道、我們像這樣黑幕決對沒有、您是知道的、我們非老師夫下刀、不用說一口大牛、無論是什麼誰都不肯下刀的、那管就是一隻小鵝子有彩規來限制我們、它的力量還甚於法律的

**制裁**

的』在記者發問的話、還沒說完、他強着先解釋了這麼一篇話、

『屠宰業中人多有貪圖厚利、私買臟牲口者、多在黑夜他們也有黑語、如同『長線頭短線頭』等等、想您一定知道這些吧?』記者以行中黑幕領教於行中人、不過因爲見他爲人直爽、胸無餘藏、故不吝爲之一言、

『這說倒是有的、不過現在是不行了、滿洲國的行政是與從前不同、一切異常認眞、日人方面辦事尤是絲毫不講情面的、所以這種弊病現在差不多一概沒有了、長線頭是說那臟貨的來源遠、追得緩些、可以多留些日子、不必急於脫手、要價當然貴些、短線頭正相反、追得緊、非是立時脫手

**宰殺**

不可、價錢也就便宜多了、他果然不隱避地說出來、

『這裏邊的牛羊也是同東邊(指熱河、興安省方面)一樣自己放廠嗎?』記者問、

『那能够呢!現在都是小本經營、沒有多大意思、這邊都沒有空地、那有放廠的地間兒、都現覓就買、能存下十來口的要算頂好啦』他再要說下去、恐怕就要發牢騷了、

『據此地老人說從前這地方還沒有鐵道以前、牛羊也有很多

**牧放**

的』記者說了這幾句、打斷了他腦頭的牢騷、

『現在那行啦、人都擠不下、那裏還有牲口的地方』

『這邊的牛羊多由四洮路鄭家屯方面來的吧?』記者問、

『是的、差不多都由那兒來』

『趕來的嗎?』

『不、多是由火車上來的』

『趕來不是脚力要省多了嗎?』記者懷疑地問、

『趕來省是省些、可是有危險、說不完半道被胡子刦去』

『滿洲國成立以來、胡匪一天天少、還有

**被刦**

的事嗎?』記者問、這二年好些、但是誰都不肯放心、仍是用火車載的』

『那麼火車的運費怎樣呢?』記者問、

『運牛羊多是包車、一個車要二百四五十元的樣子』

『一個車能裝牛多少羊多少』記者問、

『一個車大牛二十個、小的廿四、五個羊五十多個』

『那麼每隻牛要十多元的運費、羊也要四、五元的運費呢』記者這樣說

『可不、唉、什麼都不容易的呀!』他慣用的語氣又來了、

『現在牲畜的國稅有幾種呢、稅怎樣抽法?』記者問、

---

## 迷信怪俗
### 瀋陽喪事
△……（五）……（孔日艮）

和從潔汚物、多是費水、恐怕到陰曹、受閻君責罰、所以紮成紙牛(因牛善渴水)就請牠代渴、免去死人罪過的迷信、所說刺牛耳朵、恐怕牠記不住的表示、至於男子紮高馬、代給死人騎走、並且

**後輩**

人有『高尙』的意思在這送三臨行時候、一切經道、花活、鼓樂、孝人、全是臨時列成次序通行、當到土地廟焚香叩頭已畢、在鄉村者、凡爲子的『搭子』(即孝子身上所背紙糊之錢搭子)及放在一把笤帚上、由長子在廟周圍拉遊一週、名爲『招魂』以免死者徜在夢鄉不知道收錢、致令他鬼搶去、在城市者、多由其長子跪地喊叫收錢、這是同意思、焚燒搭子時候、在鄉村各人均須將搭子前面左右角扯下、放入自己衣袋內意爲『左留兒孫右爲銀錢』因爲有俗傳死人在生歡喜某兒孫、死後靈魂仍在愛惜、深恐被死者將活人招去、所以有這種

**魂靈**

迷信的傳說至於銀錢是因各搭子滿與紙錢爲求死者惦念家裏兒女的意思、乃由搭角漏下幾許、在城市僅拆一個角、按男左女右的扯法、名爲『留字錢(紙錢)』當這天送之焚紙活、死人生時之衣服鞋袜、有憐其死之可哀、多有盡數焚燒之愚俗、倘全家孝人悲哀號慟而歸、如爲富戶放置、當夜念經暫爲無事至七天再舉行『辦期』(七日)否則當送三回、第二天要給死靈葬埋、定舉行『送行』即由孝子媳分列棺兩旁跪守、首由最尊長男親友、次平輩晚輩、最末爲女子、後爲家族、乃依次『焚香』『點酒』(敬酒意)三叩首、哀者大慟在此時際乃由管理呼叫送行的人、高聲唱道『××太夫人或××君聽眞、這是送行來拉然後在鼓樂小器幽揚之中、而送行人乃叩首

**哀慟**

夜晚誦經名爲追悼亡魂滅死者生前罪過之意、但能否果有此事、不是佛門子弟、是不能知其究竟、然而據日艮視察各僧道誦經、有爲生者赦罪之事、恐怕未必實在、大家試觀下列言詞便知何如、

---

## 話日本文學（中）
周作人　明泉譯

現在日本作家的作品、余最佩服島崎藤村的文章、氏之文章太好、雖譯但感不能動手、譯時恐成爲流俗、將原有的香味失掉、此次同行之北京大學敎授徐祖正君、乃爲藤村之愛好者、差不多只研究氏之作品、徐君雖將『新生』與其他短篇大都譯完但還未發表、預備集多所譯者、出單行本、

似乎曾經說過幾次、不僅限於藤村、各作家皆有其所持之特殊文體、所以實際譯時確已很難、

武者小路實篤之作品、一見實爲簡單之文章、但終久譯時是很難、把他的短句譯爲漢文時、成很長的句子、實是很困難的事情、但不拘如斯、實篤的作品被譯的還算很多、以文藝與思想兩方面言之、或可爲現代作家林中、數一無二的作家、

魯迅譯其『一個青年的夢』崔氏譯其『母與子』余僅譯其短篇在『日本小說集』中刊出其他『愛慾其妹』亦被譯出、

我想在中國所譯的日本文學、多帶世界主義者(COSMOPOLITAN)的色彩、換言之即多譯受西洋文學影響的作品、特殊作家一如一葉、被譯的可能性則很少、

◇

石川啄木的小說、似不太好、但余曾譯其『一條血痕』在記憶中其『我們一團和他』已爲某人譯出、而彼最爲人歡迎的、即其詩歌、余曾就啄木寫一介紹文、其中曾譯歌數首、青年們讀着非常佩服、余雖在學校談及彼之詩話、學生們亦非常感覺興趣總之彼之作品中很多的時代的境遇、因與中國之境遇有共通之點甚多、即以此點讀者乃感以共鳴、其歌一經譯成漢文、已不成歌、僅能引其歌之意義與興味之感覺而已、

啄木之共鳴者、仍爲青年如果感得啄木之情熱亦非青年不能、到中年的人、由啄木而能認識漱石的價值、青年們例如雖讀『哥兒們』則僅能玩味到其中事件的趣味、至於瞭解其心境、仍然是不到中年人不可、

左翼作家的作品、也很多被介紹了、德永直的『沒有太陽的街』小林多喜二的『蟹工船』其他有葉山嘉樹短篇集、平林泰子等人的作品、中國讀小說的階級人們、於日本既成作家的作品、事實上是於普羅小說有興味與感佩、

註、關於日本普羅作品、被譯爲中文者、在十月號的『文學評論』上、川口浹君有詳細的記載、可參看、

◇

新體詩、僅啄木與現代諸作被譯爲中文、比較寂寞些藤村、晚翠、有明等還似不算在內、因爲大體限於意義與興味止於是亦不得不停、近於散文樣千家元麿的詩、雖被譯爲中文、但如北原白秋非重視音調不可的詩、幾乎全未譯成中文、

俳句雖不很爲中國人所領會、但俳人的心境、似

---

## 影星（二）
### 瑪琳黛維絲

光陸演映『女間諜』一片主角瑪琳黛維絲眞名叫做瑪琳杜拉絲、一九〇〇年一月三日生在紐約、金髮藍睛、身高五英尺四英寸半、

據說她是好萊塢女星當中最有錢的一個、當她在紐約聖心道院卒業以後、就加入WOE SA NDMUSIC班的歌女隊、替宋又充舞女、做畫家的模特兒、成功有名的『雜誌封面女郎』齊格飛劇場的廣告上、就用這個徽號稱她、說到她投身電影界的機遇、是很巧的、有一次休假、她在佛羅里大海灘上躺着、被攝電影的人、把她芳容攝進去了、有一位製片人看見了她的丰姿、於是乎便把她聘請了去、她第一次拍的片子叫做RUNAWY ROMANY佈景是她自寫的、以後她在米高梅廠拍的片子最多、她是一個精明的女人、善於把拍片的收入、作巧妙的投資、眞不愧是一位女陶朱啊、

---

## 一個値得注意的消息
## 賈波林撮製新片
### 將於明年元旦公演

賈波林又撮製新片子了、這個消息想一定是電影觀衆所急欲知道的罷、賈波林近幾年來不常獻身銀幕、但是電影觀衆對於他的愛悅却仍然是深摯的、多少喧嚇一時的角色在某一時期過去後就寂寂無聞了、惟獨他的名譽、老是與時俱進、眞是舉世無雙的賈波林啊!賈波林製片的消息是由聯藝總公司以正式公告宣佈的、計自一九三一年他製成『城市之光』一片後、至今有三年沒有看見他的新片了、據說賈波林此次製片、與以前製片最大不同之點就是事先已經將詳細的脚本都準備齊全了此外全部佈景也已經在構造中、惟獨新片命名却至今秘而不宣、過以下幾點是已經決定了的、即按照賈波林的傳統政策、此片仍爲默片、並無半句對白、惟配以自然的發音節奏及交響樂曲而已、至於劇中情節、據說完全取材於目前尋常人當前的問題、因爲多少年來賈波林都以爲尋常人的生活狀態頗能影響世界大局所以他力求在此片中發揮他的觀察、賈波林的新愛人高妲已被選爲女主角、與賈氏平分新片的榮譽、高妲以前在影片中的地位極爲低微、自與賈波林合作後、想必能一躍而爲影壇上的紅星、賈波林深信此片必能及時完成以便於一九三五年慶祝元旦聲中、他的新片可以趕得上在世界各戲院公演、

---

## 生個寶寶（四）

夫『你今天又到那裏去了我回來時房裡靜悄悄的、娘姨又是到房東家玩去、晚飯沒燒、肚裏嘰咕嘰咕的叫、坐着看了一會報、你還沒回來、沒奈何、我祇得悶悶的到外面去吃了』

妻『不燒飯、是娘姨的錯和我都是風馬不相及、你也不用在我面前訴苦!娘姨不好、你儘管把她趕走!』

夫『我隨便和你講了幾句倒引起了你的心火、其實、彼此是夫婦、要互相諒解些才行、我從早上八點鐘上公司、五點鐘回家、辛辛苦苦的幹了一天工作、滿心想在家庭裏找尋些安慰、誰知反摸了個冷大門、我那時的胸中充滿着失望、煩悶、懊恨幾乎想逃避這社會有出世之感、英、你想?我那時的痛苦!』

妻『你也不要儘埋怨我、你自己也想想?你整天的在公司裏、在那邊有朋友、可以談天、可以說笑、幹工作時也決不會感到無聊、可是我呢、孤單單的留在家裏、沒有和我談笑的人、沒有被除寂寞的事可做、隨手的抓起書報來看、也感到沒有多大意義、短期的忍耐還能維持、但每天一定要留我在這沒於瀰暖空氣的家裏、怕也不是人所能堪的吧!』(她嘆了一口氣)

夫『…英、你的理由充足、那末赦你無罪吧!但你今天那裏去的呢?到十點鐘才回來!』他屈服似的微笑着、

妻『你們男人總喜歡用一點兒威權、妻子的事、總喜歡隨去過問、其實女人也有自由、難道嫁了人的女人就失去了自由?』她也微笑着

夫『這話我不否認、我承認你有你的自由、』

妻『你既那樣說那末我告訴了你吧!今天我又到吳先生處打牌去了、打了八圈、所以到十點鐘才回來、愛、原諒我吧、我今天又輸去了十幾塊錢』

夫『…英、你爲解除寂寞出去打牌輸一點錢、他可以原諒你、但以後這種事也最好能減少呢?我們經濟情形你總也知道的、最近的三四個月、假如不靠以前的儲蓄不怕又要負債了、英、以後我在公司裏早一點回來、你假如出去、也不要回來得過晚』他正顏厲色的說、

妻『願大家反省、我今後自己注意、你也不要口是心非』

夫『……英、假如我們有了個寶寶、不是破除了寂寞了嗎?英、你願意生一個寶寶嗎?有了寶寶、我們就幸福了!英、你怎麽不響?』擁抱了、

---

## 怪奇探案　金絲雀（112）
### 第二十六章　案情的推測（五）

凡士作堅決聲道『自然當眞!須知這撲克的戲、也許就是解決這疑案的關鍵、我知道葛里弗是撲克老手、施博胡特在上星期一夜裏、也會和藍芬法官玩過撲克、這樣我的計劃當然可以成立還有梅森克諒來也總可以加入的』

他定了一定神、把身子湊向前些又很懇切地說、

『麥根、你須知撲克是一種表現心理的賭、一個人如果精於此道、那末在撲克席上、祗須費一個鐘頭的功夫便可瞭然另一人的內心、比較和一人交接了一年功夫還要深切、從前我告訴你、我能從犯罪的動機上、查明兇手、其實我必須先熟悉那個兇手才能指示出來、否則、那案子上的心理表演、和那罪徒的性情、當然也不能拍合的、在這件案中我已知道犯罪的是個什麼樣人、但我對於那些嫌疑的人還不深悉所以還不能把兇手指示出來但我希望我們在玩過撲克後我可以把那個兇手告訴你了』

麥根把詫異的目光瞧着凡士、他知道凡士很精於撲克並且在這玩藝上、又有一種特別的智識、但他却不會想到凡士竟能利用了撲克、解決這件金絲雀的疑凡士的語聲、又如此懇切堅決、使麥根不能懷疑、我從他的神色上測知他心中正在尋思他一定想到凡士在前一次貝森血案之中、也曾利用了心理的演繹、查獲那個兇手、所以凡士眼前的請求、看來好似奇突、實際上一定有堅強的理由、

末後、他自言白語道『唉這件事眞可恨可笑!現在你既然當眞要玩一回撲克、我亦并不反對、不過你要從這種奇妙的方法上、查獲這個眞兇、那不能說是奇想天開的』

凡士嘆氣道『好了、我們借撲克消遣一回、也不會有什麼害處啊』

『但你爲什麼把施博胡特牽在一起呢?』

『我並沒有什麼特別的意思、不過他是我的『四個人』中的一個、我們還須要另外的搭子呢』

『也好、但你不要在事後叫我把施胡特鎖住了當做兇手、須知我們當公事的人既然知道一個人在實際上斷不能犯罪、那就不能隨便控告的』

凡士道『你說的實際上的不可能、當然是指物質方面說的、但物質的事實、却又往往靠不住、你們當律師的人、如果放棄了物質方面、那末、你們辦事的效率、一定可以更進步些了』

麥根不回答、但他的眼光之中、已顯明地表示凡士的話近於荒謬、

---


何必常患
# 背痛
## 五十年之成績
第威德製藥公司歷獲全球五十餘年百試百驗之成績、遂敢擔保凡患
背痛　腰酸　風濕　骨痛　骨節筋骨疼痛　遺精　便濁　小便赤急　小便短少　膀胱便溺等症者、一服第威德補腎丸、立即愈好、
此丸在中國全國飽受各界讚賞、咸稱靈驗無比、因彼罹病患者、雖經他藥醫治、皆無能爲力、服第威德補腎丸後、即獲愈好、請即向東三省獨家經理營口源來盛祥行或各處藥房購用、閣下亦能獲此同樣效果也
## 第威德補腎丸



難得的口香與衛生之新仁丹
# 玫瑰仁丹
身伴仁丹　如在薔薇園裡　口含一粒　衛生齒頰留香
爲治　消化不良　開胃整腸　頭痛眩暈　食傷　惡心嘔吐　暈船　宿醉

玫瑰仁丹
「玫瑰」香精加入的銀粒　芳香馥郁的口香　胃腸保健　惡疫豫防　精神復元的增健藥　現在人人必備!
十錢包(玫瑰仁丹百五十粒入)　內費添贈　這個美術容器
仁丹總行　大阪　森下博大藥房　仁丹滿洲總經理　大連　奉天　日本賣藥會社

眼痛之科學的與衞生的治療
眼痛不可忽視更不可治以不衞生之方法　兜安氏眼痛藥膏係名醫萊明爲眼疾之科學的衞生的藥品　眼痛眼赤及各種眼疾搽必奏效
各埠藥房均有出售
上海兜安氏西藥公司啓

# 經濟

## 康德元年九月份 我國貿易概況

### 輸出三千二百九十萬元 輸入五千八百四十一萬

### 本年三個四半期共七億三千四百四十二萬元

滿洲國對外貿易近來突飛猛近其逐月貿易情形、曾誌本報、玆將本年九月份輸出入列下、

出口貨值三千二百九十萬五千四百六十二元

進口貨值五千八百四十一萬〇八百三十二元、

出入口比較、計入超二千五百五十萬五千三百七十元、

本年九月出口貨、以大豆爲最多、計值一千五百一十三萬二千七百六十八元、煤次之、計三百三十萬一千〇五十二元、玆將主要品列下、 元

| | |
|---|---|
| 大豆 | 一五、一三二、七六八 |
| 猪鬃 | 一六二、九七二 |
| 生皮 | 九二、三八五 |
| 其他豆 | 五六〇、九七八 |
| 小米 | 八二五、八一六 |
| 豆餅 | 一、五九六、六二四 |
| 人蔘 | 二一、〇六一 |
| 豆油 | 二二四、〇〇二 |
| 花生 | 七八四、四〇〇 |
| 煤 | 三、三〇一、〇五二 |
| 柞絲 | 三七六、八六二 |
| 羊毛 | 二五五、三九四 |
| 生鐵 | 六九五、九五四 |
| 鹽 | 一、〇一四、八二六 |

入口貨物以麵粉爲最多、計值六百八十萬六千二百四十五元、銅鐵次之、值四百六十二萬四千三百六十三元、其主要品如下、

| | |
|---|---|
| 本色棉布 | 一、九八九、二一五 |
| 漂白或染色布 | 二、九一九、八一〇 |
| 印花棉布 | 一、一〇三、一四五 |
| 棉花 | 一、〇二〇、五九七 |
| 棉紗 | 一、二三四、三八三 |
| 麻袋 | 一、〇九五、八五四 |
| 綢緞 | 一、一一〇、七六九 |
| 鋼鐵 | 四、六二四、三六三 |
| 車輛類 | 二、八一六、四九八 |
| 茶 | 九一八、八六八 |
| 麵粉 | 六、八〇六、二四五 |
| 糖 | 一、一三七、一五一 |
| 汽油 | 二四〇、五九三 |
| 煤油 | 一、一一八、三五一 |
| 紙 | 一、二四〇、七九七 |
| 洋灰 | 六八八、七九七 |

又本年一月至九月之康德元年中之第一、第二、第三、肆個半期之合計我國貿易如下

出口值三億零六百六十三萬七千一百七十八元、

入口四億二千七百七十八萬五千四百二十五元、

出入口比較、計入超九千九百六十九萬九千一百八十元、

## 滬市米麵價格 一般都看漲勢

米麥麪粉價格、近因我國徵收白銀出口稅、金價猛漲、海外市價已逐漸上升、日來外傳本年歲尾、各種食糧價格、均將狂漲、記者以此舉關傳民食至鉅、特走訪糧食業領袖顧馨、及有關係各方、探誌各情如次、

本年因之各省大旱、米穀歉收、夏季米價狂漲、每石達十四元以上、朝野人士向西貢暹邏等處、定購大批洋米後、米價始漸低落、最近我國徵收白銀出口稅、金價上銀、洋米因成本關係、價格較前出頗多、如在白銀未徵稅前、向西貢定購者、每包祗十元八角、現在定購、每包非十一元半至十二元不可加以日本菲列濱、均遭受空前大風災、穀米收穫奇少、菲列濱向西貢定購鉅額米穀、日本往年均限制外米進口、現亦解禁、向西貢等處定購多量洋米、各該產米區域、均因銷路暢旺、價格更有續漲之勢、我國糧食、目前因供求率尚相適應、不與上漲惟國內產量、終不足自給逆料本年歲尾、必將再度上漲、

麥與麪粉之情勢、亦與上述相同、白金未征稅前、兩項價格均慘跌、如麪粉跌至三二元一角零、幾與上半年價格最低時相仿、一時市場中人心惶惶、麪粉交易所中竟至停拍數日、白銀征稅後值格立即上升、現麪粉已漲至二元三角零五六分、據顧馨一氏語記者、美麥現已漲至五元左右、而國產麥祗三元十角、漲價頗多、有某商以前向阿根廷定有期麥四船現因成本下漲、實方吃虧頗鉅、遠期麥大漲、目前新定者已絕無僅有、麪麥兩項、國內產銷不能適應、目前雖尚不致大漲、觀望形勢、歲尾年首恐難免大漲云、

## 奉天新設 兩處雜穀市場

奉天近郊農民、運入市內雜穀類、向在小北門內雜穀市場內買賣、近以運入者增加市場遂告狹窄、市政公署決定在商埠地工業區馬路北端之空地一所、及大南邊門空地一所、新設雜穀市場兩處、新市場完成、現市場即行閉鎖云、

## 本年中國皮貨 出口激增 躍居出口第一位

(上海電)據國際貿易局昨日發表云、中國輸外商品、皮貨亦爲出口大宗之一、本年上半期更見活躍、地位上已越生絲而居第一位、輸出總數計達二千三百三十六萬五千餘元、較往年同期增多一百十四萬六千餘元、輸出皮貨種類、以羔皮爲最多、玆列表如下、

| 種類 | 價値(國幣) |
|---|---|
| 生水牛皮 | 九〇一、四九三 |
| 生黃牛皮 | 二、七四二、三四九 |
| 狗皮 | 一五六、三七三 |
| 未硝山羊皮 | 六、〇九二、〇五五 |
| 羔皮 | 六、四二三、〇〇四 |
| 黃狼皮 | 二、六二四、二二五 |
| 皮毯褥 | 一、五三八、四八二 |
| 其他皮貨 | 二、八八六、一〇四 |
| 共計 | 二三、三六五、〇七四 |

## 秘密進行中之 中美貿易協會 威脅日本對華貿易

據可信方面消息、上海中美貿易關係者、目前於極密中作種種協議、擬仿照前此美國本國設置之中美貿易協議會、在上海亦設置中美貿易協會以整理促進中美貿易關係刻已 暫設 事務所於上海信托公司、似已決定美國古拉蘭副支配人波多維爾氏美國商議會長福林齊氏中國之中國銀行總經理張公權合同商會聯合會林康等爲職員、此種協會非僅因中美貿易關係而設立、並將以此爲契機在此對外貿易不振之際、將來中德、中法、中意等、除日本外均組織貿易協會、刻已進行準備工作、以日本外諸列強、因圖遠交的經濟合作而與旭日之勢之日本對外貿易相對抗、用以威脅日本在華之經濟地位、一般觀察如此、今後趨勢如何姑拭目以觀之、

## 工事末了期將屆 工資一律昂騰

據新京土建協會新京分會調查觀新京地方土建界職工、並工人之工資、現屆各工事終了之期、各職工有家思歸且屆結冰之期、其工資異常昂騰、最近於十月末調查結果如左、

| 職名 | 日人 | 滿人 |
|---|---|---|
| 普通人工 | 二、六〇 | 七五 |
| 瓦匠 | 二、八〇 | 一、五〇 |
| 土工 | 二、三〇 | 一、一〇 |
| 石工 | 四、〇〇 | 一、八〇 |
| 磚工 | 三、八〇 | 一、七〇 |
| 鐵工 | 四、七〇 | 一、九〇 |
| 泥工 | 五、〇〇 | 一、〇〇 |
| 漆工 | 四、〇〇 | 一、七〇 |
| 挽木工 | | 一、七〇 |
| 木工 | 四、一〇 | |
| 木器工 | 三、〇〇 | 二、一〇 |
| 蓆工 | 四、〇〇 | 一、八〇 |
| 門窓工 | 四、五〇 | 一、九〇 |
| 裱糊工 | 五、〇〇 | 一、〇〇 |
| 星梁工 | 四、〇〇 | 一、八〇 |
| 荷馬車 | (一馬力者) | 三、二〇 |
| 荷車 | (二馬力者) | 四、一〇 |

## 坎拿大銀 對美輸出銳增

(門德里電)據門德里物品交易所發表、九月中坎拿大銀對美輸出額、爲百十八萬二千三百三十一盎斯、比八月增加十五萬四千三百五十八盎斯、比去年同期增加八萬五千四百八十五盎斯、又至九月末止一個年間坎拿大銀輸出總額爲一千一百九十四萬四千三百九十四盎斯、比前年同期、增加三十七萬五千七十五盎斯、

## 中國現銀運往美國

(華盛頓電)中國財務部發表十月十九日止一週間內、現銀輸入數量爲四百十二萬七千六百卅美元達前週之二倍以上、其中由中國輸入百卅六萬三千六百十八美元、英帝國輸入百六十五萬一千七百七十九美元、墨西哥七十七萬八千五百美元、又政府之金保有量爲七十九億九千二百九十三萬六千四百五美元、蓋又達新紀錄矣、

## 滿洲資源總觀(二) 張燕卿

滑石 大石橋地方產之、年產四…五萬噸、全部向日本輸出、

油母頁岩 在撫順煤層之上部、有多量被覆其間、其埋藏量爲五十四億噸、平均含油量爲五、五%現在年約產重油五萬噸、成爲重要之重油給源矣、

金及砂金 砂金之主產地爲吉林省東北部地域及間島地方、黑龍江省內之大小興安嶺一帶及興安省之克倫貝爾北部地域而金鑛之主產地爲奉天省東山地方、吉林省間島地方及熱河省南半地域已往之年產額不過二千萬圓左右、其採鑛方法完全幼稚、

石油(洋油) 據云僅有一二處油徵地但是否存在、尚乏詳明之調查、

以上乃鑛山資源之概略也、滿洲之鑛山業除遼金時代、迄至清朝末期、鮮有開發之舉、現在除煤鐵兩種鑛以外其他殆皆處女鑛山、尚在放棄而待開採之中、際玆開發時期、主要在期資源之急速利用化並使其完成合理而有效之開發、排除亂掘或一時的利益搾取之弊、以廣汎之知識與雄厚之資本將此等資源開放利用之、故期斯業急速之開發須端乎此也、無論由國家之存立上、各種產業之綜合的開發上、或國民全般之福利上觀之對於特種產業國家必須加以統制以圖企業之合理化、所以最近鑛業法之頒布、亦斯意焉由於鑛業法之頒布國家實與滿日兩國民一個絕好的企業機會政府且期斯業之發展將擬獎勵促進之策、

二、林業

與日本有關係之天然資源除鑛業資源之外其次即爲森林資源、而滿洲之森林地域即鴨綠江、圖們江、松花江、牡丹江、拉林河流域地方及大小興安嶺一帶也其面積及材積如次、

| | (面積) | (材積) |
|---|---|---|
| 鴨綠江流域 | 九〇萬町步 | 一〇〇、〇〇立方米 |
| 松花江流域 | 一四〇萬町步 | 二四〇、〇〇立方米 |
| 牡丹江流域 | 六〇萬町步 | 一二〇、〇〇立方米 |
| 圖們江流域 | 八〇萬町步 | 一二〇、〇〇立方米 |
| 大興安嶺地帶 | 一、四〇〇萬町步 | 一、五五〇、〇〇立方米 |
| 小興安嶺地帶 | 一、〇〇〇萬町步 | 九七〇、〇〇立方米 |
| 其他 | 八三〇萬町步 | 一、〇五〇、〇〇立方米 |

即面積大約爲三千五百萬町步材積爲四十一億立方米也而現在採伐者爲鴨綠江村、吉林材、及北滿材每年採伐量大約不過百十萬立方米也此項森林資源因爲誤於從來之森林行政不良、而使其無故荒廢者甚夥、今日如不設法矯正將來必至追悔不及、今後國民需要之木材即滿日兩國之製紙原料必須有最適切之保護法特如森林一項、若加以合理的管理保護則可維持其生命得以永久續保、故對於斯種性質之資源、必須專屬於國家統制管理之下以執行對於應採伐經營之森林原野之劃區、及重要放置林保管法之編成等事則開發方法用官方採伐或立木之短期招領等方法、取消已往無定見之長期採伐權、

三、水產

其次即是水產資源、滿洲國若以水之面積與國土相比、則水之面


**大阪商船行輪**

●開往門司神戶大阪 開上午十時
□此船有三等會 ▲此船經由廣島

烏蘇里丸 十一月八日
▲哈爾濱丸 十一月九日
亞米利加丸 十一月十一日
扶桑丸 十一月十二日
□夏德露丸 十一月十四日
烏拉爾丸 十一月十五日
香港丸 十一月十六日
貝格爾丸 十一月十七日
□他古瑪丸 十一月十九日

●開往天津(到塘沽止)
白山丸 十一月十三日

●開往上海福洲基隆高雄 下午三時開
長沙丸 十一月十六日
福建丸 十一月廿八日

●船票發售 滿鐵沿線各站及各埠日本國際觀光局
車船連運票(往復票火車減二成輪船減一成通用期限兩個月)大連門司神戶間輪船票(買往復票返程票價可減二成通用期限參個月)發售

●專屬貨物代辦處 各地國際運輸會社

大阪商船株式會社
大連支店(電話四二三七)
奉天出張所(電話四〇八九)
新京出張所(電話三一二六)

**阿波共同行輪**

●開往芝罘威海衛仁川下午
第卅六共同丸 十一月十二日
●開往芝罘、青島
第十六共同丸 十一月十一日
●開往天津
長山丸 十一月十九日

本會社代辦山東鐵路及朝日鐵路辦理各種運動一切事務

阿波共同汽船會社 大連市山縣通電話五一〇〇

**日本郵船行輪**

●開往漢堡倫敦羅特丹
豐岡丸 十一月八日

**朝鮮郵船行輪**

●開往青島仁川
會寧丸 十一月 日
●開往仁川博多長崎鹿兒島三角
滿津丸 十一月十二日

前記輪船出口時日因天候關係或有更變

朝鮮鐵路各站以及本行輪船經過各口可裝與滿鐵連絡之貨物※有上記記號者純係貨船不售客票並可發行前項連絡提單代賣海圖及航海路誌

朝鮮郵船株式會社大連代理店
近海郵船株式會社大連代理店
大連市山縣通一八一日本郵船會社大連出張所
電話三七三九、六七一二番

**近海郵船行輪**

●開往營口
宮浦丸 十一月十六日
●開往橫濱
淡路丸 十一月九日
勝浦丸 十一月十八日

專屬貨物代辦處船票代賣處 丸二商會電話四二四六番 各地之日本國際觀光局

**大連汽船行輪**

●開往青島上海上午十一時
青島丸 十一月十一日
大連丸 十一月十三日
●開往天津(塘沽止)
天津丸 十一月十日
●開往阪神
煙台丸 十月 日
●開往長崎基隆高雄
山西丸 十一月十七日
●開往新潟伏木敦賀(載客)
河南丸 十一月廿三日
河北丸 十一月十五日
●開往安東
濟通丸 十一月九日
●開往營口
河北丸 十一月九日

大連汽船株式會社 大連市山縣通 電話七一三一番
日本國際觀光局中國旅行社



**松本醫院**

詳細診斷 誠心治療

內科。痔疾科。性病。小兒科

鴉片嗎啡海洛英專戒療法

日本橋郵便局前 電話三七五六番

隨意入院 隨時前往診治

**鍋谷耳鼻咽喉科**

醫學博士 鍋谷傳二郎

**代書**

尾崎代書事務所

民刑事訴訟申請書 日滿業爭文件 其他一切申請書

新京朝日通五號 電話(四)四七九番

**滙價低廉 ◇ 手續簡便**

滿洲各商埠均有地莊

新京益發銀行

滙兌山東山西江南河北各省城鎮

分行 大連 ◇ 哈爾濱

**小廣告**

賣書 吳子芬先生著作文範本一部都百餘篇扶論說之秘訣採國學之奧可爲作文之寶筏學生之牽梁玆欲公諸同好原本定價國幣六角今擬減收半價每册售國幣三角存書無多購者從速在外埠函購國幣四角郵費在內 本報營業部啓

綏中總分社遷移啓事

敝分社因本報擴充三大張舊址不敷辦公由鼓樓東移至鼓樓前東二道胡同路北如有與分社接洽事件請至新移地點荷爲



# 足球香煙 人人歡迎

煙味美!價低廉!!! 得金鎦!贈獎劵??

這是 足球香煙的特色 是——吸煙諸君福音!吸

足球香煙不但能得到煙味清醇定價低廉的美妙還有得赤金手鐲或時新花緞希望積盒內贈品小片湊全「足球香煙味芳價廉諸君請吸必得圓滿」十六張爲一組可至總經理處換赤金手鐲壹只或時新花緞一丈二尺並於小盒內附有多種國幣贈劵計五角四角貳角壹角八分四分等得此贈劵者可逐時到各菸舖煙床及各代理店購買本公司出品各種紙煙確係一大好福音望吸煙諸君幸早惠顧爲

注意 爲防止假冒計特於十六個字小片內有一張蓋有本公司硬印及經理蓋章號碼騎縫者方爲有效特此聲明

奉天太陽煙草公司啓



# 腦病良藥 健腦丸

凡人若時常頭疼或頭沈或憂愁不發或疲勞不能安眠或大便閉結是皆因該人之腦神經系上大形異狀而置之不管將來恐難保有危險之虞亦未可知此腦神經病靈藥健腦丸本係爲專治上述之諸疾所調劑各界諸位伏望速速購進一試便知弊舖之言良不誣也

靈藥健腦丸本係揀選東西兩洋醫藥之精粹所調劑故此人若常服此葯由其獨特作用必能補養腦力從正循環血液而治頭疼並火上及通利大便除不眠症而復恢疲勞健全腦筋以增記憶力理解力並活動力。

主治效能
▲頭痛 ▲火上 ▲憂鬱症
▲耳鳴 ▲眩暈 ▲健忘症
▲不眠症 ▲便秘症 ▲癱病
▲常心不平 ▲腦溢血症

發售處 大阪東京 丹平商會藥房

代售處 大連 日本賣藥會社 奉天 井上誠昌堂 奉天 佐藤廣濟堂 各藥房均有代售

# 小心火燭

是良箴也尤其是在這亢旱之後物事乾燥易燃之時人們應當特別提防火燭以免祝融之禍但是保障吾人之住宅免遭火患固應留心而慎防吾人體內肝火毋使上升亦應勿忽蓋星星之外火固足以毀屋傷財而星星之內火若不好好的不及時平熄亦足以損人健康而釀成嚴重之惡果是故一見肝火旺盛之象徵如膽汁不化疾病頭痛便秘胃呆口中苦味或口氣惡臭等症即須速服韋廉士紅色清導丸一二劑以平肝火而復健康

清導丸性和效大導滯平肝治便秘和膽汁止頭痛潤肌膚除口臭防泄瀉痢疾減痔瘡痛苦 北平通州衛十八號朱君仰正來書云「前寄清導丸服後便順肝平邪火頓息且覺此丸性質和平不致峻瀉其聲譽之隆豈偶然哉」清導丸導滯平肝盡美盡善各埠大藥房均有出售或逕向上海江西路四五一號韋廉士醫生藥局函購每瓶七角六瓶三元五角郵力免收 一切信件可由奉天和記洋行轉上海韋廉士醫生藥局

# 中國一般消息

## 各將領通電贊同五全會延期
## 寧粵衝突之避免策
### 南京將以實力壓迫西南 成行如何頗堪重大視之

【南京電】此次預定於十一月十二日召集之五全大會，於使中國作一畫期大轉換上，有極重大之意義，因此，政局依五全大會，尤其中央與西南之關係頗爲緊張，今五全大會已無期延期，殊惹各方面之注目，但此次預定十一月十二日開會，已由去年延期一年，依國民黨總章規定，不許作此以上之延期，然此次不論因何理由，突然延期，皆爲破壞國民黨總章在國民黨政權之面目上，爲二重大問題，引起識者之論議，關於此次違反黨章，最近所發生之責任問題，當然責任在於中央常務會，即爲現國府之要人須負其責，所以最近處於失勢地位之歐美派諸要人，乃欲將五全大會延期之責任推給汪精衛一派藉以作反汪運動，此次延期之表面理由，爲目下剿匪軍事緊張，殊非召集五全大會之時，聞各剿匪將領向蔣要求延期，蔣氏乃轉達中央，結果採納蔣氏之要求，又汪精衛及國府要人間，對於延期已得諒解，所以大會延期之責任，當不成問題，關於中央違反黨章，本爲西南質問中央之絕好機向，但西南派亦已屢請延期召集，故當無何等發言權，在滬元老派之某中委謂，關於大會延期之事，可見中央之如何無能力，蓋彼等難於違反黨章，亦必延期五全大會，此爲極明顯之事實，但中央擬延期五全大會，從事懷柔西南及各地將領，使中央之威令能及於各地，俟剿匪工作有頭緒後，對內外皆可擴大中央之威信，是時方可對西南加以政治及實力之威壓，故此次五全大會實爲將來西南對策謀萬全也，

【南京電】蔣委員中正電中央請將五全大會展期召集，原電云，衛略，據各剿匪將領之中委顧祝同電，陳濟棠，李宗仁，白崇禧，余漢謀，李揚敬，繆培南電，劉峙電，張學良，錢大鈞，夏斗寅，何成濬，張羣等電，陳慶雲等電，商震等電，先後陳詞僉稱赤匪肆虐，時將八年，毒及九省，國力民生，交受其敝，故剿匪工作實爲安內攘外救亡圖存當前唯一之急務，往者迭次進剿，輒以臨時發生枝節，功敗垂成，坐令匪燄囂張，不可收拾，追維股鑒，良甚痛心此次國劇以來，幸賴各路同心，將士用命，節節勝利，最近石城興國，古龍巖，河田等重鎮次第克復，赤區日蹙，匪勢已窮，盤踞贛中多年之僞都指顧可破，渠魁授首在即此乃最後爭持短兵相接之時一刻不容稍懈，惟查第五次全國代表大會，中央爲遵黨章，擬於十一月舉行，凡籲粵，閩，湘，豫，鄂，皖，應選代表數十人，非惟戰地選擧不易，即如期產出，而各高級將領若屆時均須離防出席，深慮軍心不專，影響剿務，致功虧一簣，爲免蹈往事之覆轍，及策勵軍事之進行計，可否轉呈中央，酌將五全大會展期召集，俾前方得以專心進剿早日完成任務，國家幸甚，民族幸甚等情，查剿匪進展收功在邇，確値浮屠合尖之際，政局最貴安定，軍事不宜鬆弛，祝同，濟棠等諸同志所陳各節顧慮滋多，均屬實情，殊有重加考量之餘地，合爲轉呈敬盼准將五全大會展期召集俾各路將士專心一志，併力進剿，則一氣呵成，責效可期，所關實大，是否有當，祇候公決示遵，蔣中正叩，

## 長垣堵口費 中央擔任十萬

【南京電】關於堵修長垣決口經費由中央擔任半數，計十萬元，經中政會議決准先行動支，國府五日訓令行政院轉飭遵照，并令監院轉飭審計部查照，

## 張學良又唱高調 國人注意西北

【漢口通信】張學良前從蔣夫婦赴洛，轉赴陝甘寧等地視察，於前日由洛乘飛機返漢記者訪於總部，由黎天才，田雨時等接待，承張氏擬冗告以西行經過及感想並暢談今後開發西北意見，委誌談話如下，本人此次隨蔣委員長由漢赴洛，參加雙十節軍分校開學典禮，旋由洛乘車至渭南，轉赴西安，在西安勾留兩日以天雨關係，未及遍地視察最後一日，始檢閱楊主任虎城所屬部隊，蔣委員長與本人均分別訓話，旋乘飛機赴蘭州，轉飛寧夏，均略有耽擱，迨西安回至洛陽，蔣委員長即由洛啓節赴汴，本人因部務亟待處理，故乘機返漢，綜計此次出巡，歷地四省，歷時將近半月，對於視察感想，覺西北之偉大，與未至西北以前想像者，適然不同，由陝赴甘途中，乘機下望，見左宗棠征新疆時，修築之由潼關至新疆大道，平直如矢，工程偉大，聞當時兩旁樹木葱翠，綠蔭蔽日行旅稱便，萬里長城，橫貫境內，蜿蜒不斷，又有秦渠唐渠，皆爲極偉大之建築，惟路旁樹木，歷年被伐甚多近年正力加培護，但一念及吾人不惟未具遠代祖宗建設精神，雖較近代祖宗之經營縮造亦遠不如，此時設有人倡言將建造如潼新大道或秦渠等之鉅大工程，必將被人竊笑，更進一步言之，吾人不但未備昔人之建設精神，反從而摧毀破壞，殊可痛心甘肅蘭州建築物亦甚雄峻，其氣魄與北平相彷彿，在前清時已有左宗棠所辦之製呢廠子彈廠等，與黃河大鐵橋，規模均極偉大，寧夏北倚賀蘭山，南面黃河，形勢尤爲壯偉，尤爲軍事上之重要地，惜土瘠民貧，不如陝甘富庶本人以爲開發西北，須先注意發展交通，好在隴海路西通至渭南，本年底可延至西安，定明年元旦通車，西安至蘭州公路，由全國經濟委員會修築，亦勉可通車，但此仍屬初步工作，此後尙待繼續努力，尙盼國人對於西北，加以深切注意，共謀邊疆發展，民族前途，實利賴之云，

## 中國徵收銀出口稅後 平津金融動搖

【天津通訊】政府征銀出口稅後，準金暴漲，足金亦連帶狂騰，此間金融界頗受重大影響，投機銀號因拋空過多無力補進，以致倒閉者，有義生泰豐等六家，因此之故市面頓現恐慌之象，經營足金之各總商亦連砲日風險過大，今擧行聯席會議，決定力圖緊縮，以免發生更大波瀾，玆將稅率頒布後，此間所受之影響，及輿論主張，專家意見，分誌如下，

### 足金市況

津市足金市況忽一變其江河日下之情勢，而爲扶搖直上之氣象，蓋前週因海外銀價迭造五年來未有之新高價紀錄致金價一蹶不振，晨低價跌至一百〇三元四角，月中隆中因滬標金實行新結價辦法，政府頒佈白銀出口稅，致外匯奇縮，標金騰達飛昂，竟冒出一千元之大關，每條暴漲一百元有奇，故津市足金遂亦奔騰異常，最高價亦曾漲至一百十八元三角五分，較諸前週最低價每兩竟差十五元之譜實爲近所罕見之平常劇變，因此次暴漲而變賠累倒閉之銀號既有五六家之多，投機者現亦有戒心矣，計上週星期一開價回漲至一百〇七元五角開出當場最低又曾跌至一百〇五元二角七分，而爲上週中之最低價，後又復轉堅挺，星期二突出一百十元之關，至星期四最高價亦曾漲至一百十八元三角五分，而爲上週中之最高價，旋又稍見回疲，至週末收束價又復回跌至一百十五元三角，計全週之中，高低每兩相差達十三元〇七分五，首尾相差亦達七元八角，而結果較前週收束價每足金一兩，亦忽暴騰有九元四角之鉅，

### 山貨市場

在此期間稍蒙好的影響者爲山貨市場，亦不妨述之如下，原來該項市場在一星期前極爲沉寂，近五六日來始紛紛擴展，市氣亦頗順利，蓋以政府實行征收白銀出口稅，金價奇昂，匯市暴縮，出口商吸納較爲有利，遂力圖乘時購進也，最近數日，凡核桃，核桃仁花生米，苦杏，甜杏，花菜黑棗等，均一致上漲，一核桃以來源日稀，市日存底短缺，產品亦少積成，上提二元許，石門貨竟漲至十七元六角，一核桃仁出售，現雖不十分興盛，但進戶已不似日前之沉寂，零星吸納尤可觀，且以好貨不多，市氣迭起，西山好貨，已達四十一元六角，他如陽邑等地出品，亦上提三五元不等，三花生米去路無暢，廣帮購買最盛，日有成交，價復回升一錢，四，苦杏月來即呈停頓景象，市中心存底頗多，無人問津，連日以金價上騰稍呈展意，疲勞略爲振作五，甜杏本年生產原來不多惟以國外及南方銷場呆滯，跌風頻現，近日跟蹤各貨亦上提不少，北山大扁已升至八十元，中杏亦漲爲三十元餘如花菜黑棗及瓜子等口俱較上星期大有起色，

## 中國二十三年度 國家總概算
### 經主計處再度修正

【南京電】二十三年度國家總概算，前經中政會議核定總數爲七萬七千七百餘萬，交主計處編擬總預算書，迄立法院，現中政會議以其中尙有應行補列及變更處，經重加修正，仍交主計處編擬總預算，再送立法院，玆悉其增減數及要點如次『歲入方面』(甲)經常門(一)鹽稅，一萬九千零三十餘萬，照舊(二)關稅，三萬八千六百四十餘萬，增列六百萬，係洋米麥進口稅及棉花進口稅酌增數(三)統稅，一萬一千六百九十餘萬，增列三十六萬，係魯冀晉察綏區統稅經常歲入，合計七萬七千三百十七萬餘，(乙)臨時門(一)關稅，一千六百四十餘萬，新增數係將百分五限加稅延長一年(二)其他收入，較原概算增七千五百九十四萬餘，臨時歲入，合計一萬四千四百六十四萬餘，經臨共九萬一千八百十一萬餘較原核定歲入概算，增一萬四千零八十萬餘『歲出方面』(甲)經常門(一)黨務費五百六十六萬餘元，減六萬四千餘元，(二)國務費一千二百廿九萬餘元，減一百三十萬餘元(三)軍務費二萬九千三百零一萬餘元，照舊(四)內務費四百四十七萬餘元，減五十四萬(五)外交費八百六十二萬餘元，減二十萬(六)財務費六千七百九十四萬餘減一百萬(七)教育文化費三千二百四十四萬餘，增一千四百七十八萬，經常歲出，合計七萬五千二百六十八萬餘，(乙)臨時門(一)國務費四十九萬餘(二)軍務費三千九百九十七萬餘(三)建設費三千四百十七萬餘，臨時歲出合計一萬六千六百四十餘萬經臨共九百一千八百十一萬餘，

## 晉確立廉潔政治 檢擧汚吏雷厲風行
### 陸軍典獄長被逮捕

【太原通訊】當局爲求實現廉潔政治，對於官吏貪汚案件檢察特嚴，如有發現，調查明確後，均加嚴懲，並制定官吏貪汚懲罰條例，故近年以來，官場貪風確已稍戢，不意本市近又發現一貪汚案其主角爲陸軍監獄典獄長王文炳緣王自二十一年五月就職前曾擬有整理陸軍監獄建議十項，呈奉閻錫山審閱，頗蒙贊許，當即委充該監典獄長之職，並誡懇囑託着其切實整理，乃王自就職後，即貪汚成性，如剋扣囚糧，引用私人，排除異己，種種在在均難令人滿意，該監看守部長呂錫等，見王如此貪汚，曾於數月前列擧王之貪汚條欵控告於太原綏靖公署及山西省檢察委員會，閻及檢委會據呈後，曾分別派員前往該監調查賬簿，並向監犯詢問王之行爲，迄今多日尙無下文，現已查出有一千餘元之開支，因賬目不淸，確有中飽情事，此外尙有一萬餘元之鉅欵，亦在淸查中，不意王前日又被該監庶務告發，列擧證據貪汚總數，又達九千餘元之鉅，多爲王所私吞，王得告發消息後，大爲恐慌乃於月初將其眷屬秘密遣送回籍，彼個人擬於必要時逃往他方，惟當此風聲緊急之際，憲兵司令李潤發已奉到閻氏手論捕王，該司令當以迅雷不及掩耳手段於雙十節日將王及共書記官羅潤泉，並與王往來勾通作弊之商號裕豐厚，潤生永，義新湧等號舖長，一併扣獲拘押於司令部內，李當電閻報告拘捕經過，聞閻以本省正在厲行廉潔政治，似此貪汚若不嚴懲，將何以儆其餘，對於此案決不寬貸，已令軍法處，陸軍審判處，檢察委員會三機關合組軍法會審，依法究辦，又聞王除貪汚外，所有該監之重要職員，多爲共私人，而門衛部長及五個看守長則爲共同族或同鄉，此外各看守部長，以及炊場工廠等處，亦遍佈私人，王文炳自被拘獲後，閻以該獄事務重要，已委張海英代理該監典獄長職務，又太原地方法院看守所長馮希哲，日前突被該所囚犯數人控告於高等法院，列擧證據，謂共剋扣囚糧，毒打罪犯，貪汚受賄高法院長邵修文據狀後，立派推事二人將馮傳至，加以審理，當審理此案時，由全體法警看守站崗，並實行戒嚴內外交通一律斷絕，空氣頗爲緊張，並傳訊關係人犯達數十名之多，似此案情之重可想而知云，

## 滬中國興業銀行 宣告淸理

【上海電】中國興業銀行，一日晨未開門，總分行門前均懸出代理律師會計師之通告聲明該行與墾益銀團因經理秦抱元捲欵潛逃，宣告淸理該行於民十四吳佩孚時代由孫丹林，高恩洪等創辦，迄未加入公會，總行近年由漢移滬，因營業不振，改由陝錫侯等接辦，現滬有分行三處，蘇州，松江各一處，九一八以後會以週轉不靈，組墾益銀團，以地產押欵經營但依然虧蝕，損失總數正由律師稽核簿據，銀行界數日前早得風聲，存戶不多，本部存欵約十數萬元，預料淸算後可還半數，貧戶望門隕涙者不乏共人，

## 滬粵港間將實行 航空聯運

【上海電】中國航空公司，爲發展業務起見，曾有滬粵港聯運之議，後以遭粵線停航迄未實現，玆因該線復航，故滬粵港聯運，不久可實現，至英美聯航，已在進行中，記者特向該公司探悉，滬粵線已定二日正式復航中經溫州，福州，汕頭，廈門廣州各站，香港並未設站玆求港政府加入聯航起見，前派技士碧士底，往港交換意見後，現經數日之討論，雙方結果，甚爲圓滿，不久即可訂約，準備聯航，至滬粵港聯運實現後，則中英美航行，即能暢行無阻，美國遠東公司，亦正計劃，由港至內地航線，將來與英帝國航空聯運，英美雙方，亦經數度接洽，尙在交換意見，俟得雙方政府同意，再行簽訂約，開始進行云，又據該公司訂正發表之班次時刻計，一南下機，每星期五上午六時離滬，八時離溫州，十時二十五分離福州，十一時五十五分離廈門，下午一時十五分離汕頭，下午三時正抵達廣州，二，北上機，上午六時三十分離廣州，上午八時三十五分離汕頭，上午九時五十五分離廈門，上午十一時二十五分離福州，下午一時〇五分離溫州，下午三時正到上海，十二月一日起，每星期改爲來回二次，南下機每星期二五自上海起飛，北上機每星期四及星期日自廣州起飛，時刻表與上同，關於中航公司與歐亞西南兩公司擧辦聯運一事，據中航公司蔵經理語記者，現公司方面尙未決定，將來於必要時，當可進行，至郵件聯運刻已在辦理之中云，

## 地方看守所政治犯 突然同盟絕食
### 向所長提出十三項要求 經勸導後已有三名復食

【北平訊】北平地方法院看守所在押政治犯楊忠良，霍紹淸，蘇舉等四十三人因要求改良待遇未遂，實行絕食，記者聞訊後，赴該看守所調查，承該所長妻廉淸，親自接見，談述甚詳，玆將各政治犯要求事件與妻所長談話分誌如次

**要求條件** 據該所發表之收押共產人犯要挾條件，一，每日早餐，改換玉米麵合白麵蒸窩頭，菜湯改換小米粥，晚餐改食白米飯，菜湯改食白菜，豆腐，豆芽，粉條合做湯，早晚兩餐之鹹菜，改食醬菜，二，各人隨意準備筆墨，不准限制，三，准共自由閱讀各種書報，不准限制，四，准共自由閱讀各種書籍，不准限制，五，准共閱讀各種時報，六，監房內增加大火爐一個，七，現發給之棉衣，應改換一律三新絨裹的，不要販衣，八，要挾每人，增加棉被兩床，九，電燈頭，應改換特別大號的，十，要挾共犯同收一所，十一，要挾購大足皮球以供運動，十二，要挾每日准許自由運動，不准限制，十三，判決死刑共犯王維剛，唐老壽二名，要挾下脚鐐，

**所長談話** 據該所長妻廉淸君談，此輩政治犯，甚難應付，我們平日用盡好心，多方勸勉，總期共案件早日歸結，他們能夠早日恢復自由，我們誰無父母兄弟，誰無妻子兒女何能對他們故事苛待，實際他們吃的窩頭，還比一般因犯吃的窩頭，要精細的多，是特爲他們作的，住所也比普通因犯爲優，二人同住一屋，比他們在學校住的宿舍並差不了許多，但是他們還不滿足，業經絕食幾次，經勸導後始復食，此次要挾之條件，在目前看守所經濟窘迫情況之下，實在無法辦理現在並無別的辦法，只有『勸告復食』之一法，今午飯時至體未食，午後開飯時，男犯吳在漢，李青二名及女犯吳春蓮三名，業已復食（女政治犯，只吳一名）共餘各犯，擬續勸其復食云云，

**監房一瞥** 記者與妻談話後，由該所所官林書引導赴各監房參觀，樓下各室，因犯均有十名左右，一部在忙於工作中，一部蹲地閒談，樓上各普通因犯室，有多至十五人者，政治犯大部皆係兩人同住一室，只有兩室係住四人，倒甚淸潔，多係橫竪各置一床，中有一小桌，惟有書籍用品之類，各共犯大多數，皆籐被安睡，有少數臥床看書，有一囚，犯正立床上遞高窗遠眺，記者等由共門前經過，彼輩尙不知也，據林君談稱政治犯本擬令共各住一室，免其聯絡滋事，惟以本所經費有限，房屋不敷應用，故由二人合住一室，尙可互相談片以破寂寞，因優待政治關係，故其他監房，均擁擠不堪，本來一室原擬只住六人，全所可容六百人，現因法院送來人犯甚多，已收押至百八十四名每室有多至十五人者，本所每月經費，只有一千七百一十元，而因糧用費，即須一千四百五十元，所有辦公費及職員薪金與夫役餉金，共只二百六十元云，

## 共產軍九萬人南侵 攻勢非常兇猛
### 粵贛邊界雙方惡戰中

【香港電】前日突然開始進攻欲突破贛南剿匪軍戰線之朱毛彭林等共產軍九萬其勢銳不可當，自當日起已開始與南路勦匪軍作激烈戰鬭，南路軍大向前線遣送援兵，以圖防共產軍之進攻，但陷於非常之苦戰，乃係事實，今兩軍之間似尙在激戰中，安遠陷落，後退至信豐，因此廣東局勢非常緊張，南路軍方面，已戰死第一師副師長莫基德，團長彭霖生及營長三名，此外兵士死傷人數甚夥，廣東軍事當局最近已派飛機前往轟炸，亦未見效，共匪攻勢非常兇猛，

## 粵桂黔湘川滇魯晉 成立軍事提携
### 南北呼應共抗中央

【南京電】據此間西南方面某機關所接到之報告，謂廣東陳濟棠廣西李宗仁貴州王家烈猶國才湖南何鍵等四省實力派間，最近已成立完全之軍事的提携，實行剿共合作，對於中央方面之武力壓迫結成攻守同盟之意，四派皆一致主張，西南四省如果團結，則川滇兩省，當然加入，閻錫山韓復渠等華北實力派，亦擬各派有力代表前往西南，謀密切之聯絡，故若蔣介石對西南取武力手段發生內戰時，西南五省，四川各軍華北各派，必將一致與西南相呼應，以對抗中央軍，此間與西南方面有關係者，皆下如此頗有自信之觀測云，

## 湖南三年計劃
### 實行保安制度剷除貪汚 增加行政效率合署辦公

【長沙通信】湘省政治，因連年剿匪關係，尙未十分入於軌道之中，現省政當局，爲勵精圖治起見，已將第一次三年施政計劃，逐項修正通過，共要點實行保安制度，整飭貪汚，恢復農村經濟，培養正當稅源，發展交通，推廣義務教育，並決定合署辦公，增加行政效率等事宜玆將三年施政計劃確定之綱綱，覓誌如次，

**施政方針** 一省之政治，千頭萬緒，況當此改革遞嬗之時，任務尤爲複雜，使非爲適當之決定，則發言盈庭，不免治絲而棼之弊，故先確定施政方針，以完成訓政之工作，玆列擧七項於左，(一)實行保安制度，維持全省之安甯，並以軍事部勒組織民衆，自行警衛，以達治安之目的，而爲國防之預備(二)銳意綜核名實，整飭貪汚，掃除一切積弊，實現廉潔政治(三)實行保育政策，努力求農村經濟之恢復，並保護獎勵各種民營事業，使生產日愈發達(四)厲行財政之整理，培養正當之稅源，俾不當之苛捐雜稅，日漸廢除，而地方必要之支出，不至匱絀(五)用人之標準，漸趨於考試制度，參之以檢定資格經歷，而絕奔競把持之風(六)盡量發展交通，俾省與省之血脈貫通，而達到彼此共同努力之目的，並於沿各交通線，派遣著名專門技師，計劃整理土地，發展各項生產(尤其注意礦產事業)(七)推擴義務教育，增進國民之科學智識，使之運用，以增謀生之技能，尤其注意道德之修養體力之充實，而矯正貧弱愚僞之惡習，

**合署辦公** 至增加行政效率，爲行政必要之條件，蓋凡百政治之腐敗頹廢，大都由於行政人員之處理事務敷衍因循，近代世界各國，爲求行政效率之增進，莫不苦心研究，期收事半功倍之效以事競爭，美國且有行政效率館之設置，可想見共重要湘人以素勇健稱，而近來亦不免沾染敷衍因循之習氣，故暫定增加行政效率方法四項於左，如有不備，隨時擇要增益(一)實行合署辦公，省政府各廳處地點，散處分立，文件往來，動多遲滯，現決定就省府酌量增購廳舍，合署辦公，以期敏捷，而收實效(二)考察各廳工作成績，令各廳處，按月編製工作報告，及收支概數，具呈省政府分別審核，以便隨時整飭增進效能(三)完整縣政府組織，極力裁汰共駢枝機關，使各地方財政，教育公安，建設等事務，均統一於縣政府辦理，以收指臂之效(四)視察市縣政，並察行官吏成績之考成，除照湖南省政府特派員考察縣政之簡章，派員分區視察外，並由省政府各委員，隨時考察市政，及分區出巡各縣，以察訪各縣長及佐治人員之賢否勤惰，於每年度終結，依照考成條例，實行官吏攷成，

**施政計劃** 湘省府又發表第一次三年施政計劃緒言云，漢中公有言，爲政不在多言，顧力行何如耳，湖南歷經匪亂，迭受天災，從政其間，時時有臨深履薄之象，若稍事虛僞，徒託空言則不惟民衆之不可欺，抑且爲時勢之所不許，鍵主湘政六年矣，共所設施，未必盡如人意，而兢兢業業，罔敢懈怠，則吾人所自信也，今玆所負之責任，日益加重凡國防原料之籌備，國民訓練之實施，七省交通之聯絡機場倉儲之建築，皆不憚竭我民力民財，勉事擔承，思維旣往，瞻顧將來，念殘黎之艱難，若將有增益吾所不能者，夫行百里者半九十，言始終其役之不易也，是以孔子爲政，期以三年，而總理之言革命之成功，必須繼續努力，日月逝矣，歲不我與，竊以爲居今日而言行政，即急起直追，猶恐弗及，若復泄泄沓沓，敷衍因循，寧其有濟，用是秉遵先總理之建國大綱，與中央頒布之一切法令，並按湘省地方實況悉心計劃，將酌其緩急輕重標擧方略，確立程限，嚴定攷成，再四鈎稽，褎然成帙如求學然，自立課程，如習射然，自安鵠的，非敢曰議制度，定規模也，要期於綜覈名實，知行合一，使行政之效率日增，地方之元氣，得以恢復而已，惟玆事體大，欲求張弛之得宜，推行之盡利，是在百有位，一盡力以赴，尤冀中央官，時加督勉，俾無隕越斯甚矣，


眼科專門
▲先天瞽目後天瞽目
▲用手術均能睜眼知
新京大和通六六(西公園東寄)
知識醫院
醫學士 知識吉彥
診療時間 (自上午八時至下午六時 星期祭日下午停診)

外科、花柳科
內科、婦人科
上山醫院
院長 醫學士 上山源六
電話五七九五番
場所 朝日通二十一番地
日本橋通朝日通右五軒目入口隔五間

勝文印書局新開幕
承印各種書籍、股票、傳單新式賬辦公用紙張文具品等等有左列言符其實的兩個優點一、藝術精良二、價格低廉、各界惠顧、曷勝歡迎、
地址新京大馬路四馬路口路東
代表電話二二六三番
滿電話一七八號

社員招募
資格 中學校畢業(或有同等學力者)
年齡 自廿一歲至五十歲
及招聘外縣支處長 (但一縣一名滿洲人)
現於社會奮鬪活動有志者可携帶履歷書面議可也但能相當活動者每月收入百元以上
但外縣駐在社員希望者履歷書及附貼添三分郵票問議時則迅速答覆
大藏大臣認可
日本厚生株式會社
新京大經路四十三番地
滿洲總監督所
日電 五五四八番
滿電 三三四番

冬季
皮帽皮張大廉價
啓者敝店爲多賣的主義所有各種皮帽皮領大宗美北水獺一律賤賣以酬主顧特此敬週
專門帽品樣新工堅物美第一家
奉天中街路南樓房
暫借滿電二三四七
潤記帽店啓
本店係慶豐潤同人技師從新換東組織的

營業種目
厚底織襪機、單底織襪機、腰機、毛衣機、手套機、兩頭機、平板機、各種針織機具全各種襪針、毛衣針、手套針、兩頭針及針板
安東縣新安街
德利祥襪機製造廠
詳章函索即寄

# 上海網球選手

## 林邱勢力漸趨沒落

### 美人卡爾遜氏名列前茅

今年上海之網球、實爲一九二七年後之一大轉變時期、想當中國林寶華與邱飛海兩氏、聯袂從海外歸來、爲中國增光、在第八屆遠東大會中、奪得中國從未染指之網球錦標、而上海之網球領域亦入林邱兩氏勢力範圍之下、過去兩年、爲林邱最盛時期、然而到了今年、林邱勢力似已走上沒落的程途、已無昔日的鋒芒、全滬單打冠軍、由異軍突起的卡爾遜、將老邱壓倒、起而代之、林邱兩人保持多年之羅泊盃國際雙打錦標、亦斷送於外人之手、其黑暗之前途、良可慨也、

**在**此滬上網球轉變時期中、吾人來作前十名之擬議、實爲一有價値之探討、且極富興趣也、談起本季執牛耳之第一人、當爲全滬單打冠軍卡爾遜、想不致一般人所否認、惟以下九人、則大有討論之餘地焉、

**美**僑卡爾遜、當去夏甫從美國返滬時、初無籍籍名、蓋彼係一雙打能手、其單打實力、則不過爾爾、即至本季初開始時、仍未有優良之表演、在埠際預選賽中、尚幾爲日人町田所敗、嗣在扶輪盃賽中、始頭角漸露、轉戰皆捷、中美決賽時、中國主將邱飛海第一次敗於其手、於是滬人皆以另眼相待、早知全滬草地高級單打錦標、非此公莫屬、果不出意料、決賽時再以直落三克邱飛海、一舉而成名、至上週在中國網球會甲組單打決賽中、雖不幸爲鄭兆佳擊敗、然其冠軍一席、並不因此而動搖也、

**卡**爾遜之後、邱飛海居亞軍、亦無疑義、邱雖曾兩敗於卡爾遜之手、然卡氏之外、彼亦未失敗於任何人、爲本屆草地高級單打亞軍、邱之球藝、穩健如昔、觀其克服日本名手太田一役、其靈活之身手、長抽之優美、依然能表現於觀衆眼前也、

**至**於此後之三人、則頗費周折、爭奪此席者、計有鄭兆佳、林寶華王文正三人、以記者眼光而論、則此三人之位次、當一如上述、

**按**鄭兆佳之聲名、當在林寶華之下、其小鄭今年之戰績、亦遠不如林、惟臨場經驗、異常卓著、在扶輪盃賽中僅敗於卡爾遜一次、在草地高級單打複賽與邱飛海劇戰五盤、垂勝而卒敗、與林寶華搭配、獲全滬公開雙打錦標、最後在中國網球會決賽時、以三對一勝卡爾遜、榮膺冠軍、以此光榮之戰績、林寶華自望塵莫及、林寶華僅以資格資錢、當本季開賽時、兩敗許承基、虎視眈眈、惟入後期一蹶不振、毫無建樹、其値得吾人一顧者、僅與卡爾遜作中國網球會甲組單打複賽時、五盤劇戰之紀錄耳、王文正在優游盃決賽、雖曾壓倒林寶華、惟當時林因手足爲蟲咬傷、精神頹委、勉强登場應戰、確未出力以爭、故有此敗、

**第**六與第七名、當屬之日人町田與史規亞、彼兩人雖從未見過高下然就成績而論、町田似較勝一籌、史規亞之球藝、今年雖較前進步多多、但究不如町田之資格老到、荀人日柯拉沙、本季因病、未有特殊之表演、但尚可保持第八位最後之兩人、球藝僅在水平線上、有資格競奪此兩席者頗不乏人、然從比賽之紀錄觀之、張定釗應列第九、張在中國網球會甲組單打及優游盃兩賽中、俱進達複賽週始被淘汰、並曾擊收梁德光獲得中國體育會會員單打冠軍、梁德光、郭予杰、均有第十名資格、以球藝觀之、梁似較優於郭、故第十名應屬梁、如是則全滬網球選手前十名之名次、應如下表所示、玆分別述之於後、

第一名……卡爾遜（美）
第二名……邱飛海（中）
第三名……鄭兆佳（中）
第四名……林寶華（中）
第五名……王文正（中）
第六名……町　田（日）
第七名……史規亞（美）
第八名……柯垃沙（葡）
第九名……張定釗（中）
第十名……梁德光（中）

**以**上雖爲記者一人之私見、不能盡合衆意、但大體當屬無訛、此外如德字、其球藝原足與林邱並駕齊驅、但本季因職務關係、缺少練習、僅出席雙打賽、從未作單打競爭、故未列入、至於與卡爾遜作雙打搭配之英人潘禮費區、雙打技術雖不差、但其單打能力則甚薄弱也、

## 猪生犇

### 猪蹄牛尾全身無毛　齒露唇外鋒利如刀

（大城通訊）縣屬辛張村、有孟憲興者、家道小康、素養牝猪一隻、懷胎多日、久未生産、不料突於十七日下午二時許産下尺餘之犇、頭生肉角一、無鼻僅有孔竅二、齒露脣外、尖利如刃、兩眼相連而緊閉、有猪蹄四、牛尾一、全身無毛、落地後大聲怒號、一時傳播遐邇、觀者如堵、莫不驚爲奇異、其主人以爲不祥之物、立即用棍棒擊斃掩埋云、

## 國際退伍軍

# 六萬人赴露德朝聖

### 祈禱世界和平造空前壯舉

### 露德主教向教宗報告盛況

（露德通訊）露德自聖母顯現於聖女伯爾納德後、奇蹟時聞、重病突然痊愈者不知凡幾、每年赴該地朝聖者難以數計、去年聖女伯爾納德列品後、各地朝聖團更形踴躍、最近竟有英法比德意奧等國大戰後退伍軍人、六萬餘結隊赴露德朝聖、更爲空前盛舉、計奧國百餘人、德國兩隊百餘人、留居巴黎之捷克人一隊、英國一隊六百人中有殘傷者四十人、比國隊五百人、其餘幾盡爲法國人、由法國利爾總主教黎愛那樞機爲總領隊、退伍之隨軍司鐸加入者、亦不知凡幾、此次朝聖宗旨、乃爲全世界祈求和平、使上次劇烈慘酷之戰爭、不再實現於今日、故九月二十一日晚各方、退伍軍人陸續到齊後、未及夜半山洞前已人頭擠擠、同口同聲、向天上母后、求賜二十年後之今日世界、尚滿罩危險者、得享久長之和平、教皇庇佑十一世、得悉大戰之退伍軍人、不分友敵、不斷祈禱和平、全世界之和平、特加以祝福、二十二日晨山洞內、玫瑰堂內各祭台上、彌撒繼續不斷、五點鐘起有司鐸五位分送聖體、六點鐘某主教爲法國軍人舉祭　某司鐸爲德人主祭、各國軍人特別彌撒相繼舉行未中斷、八點在山洞內有主教舉祭、一意籍主教則爲意國軍人舉祭、九點某隱修院大院長爲大勝時衛護公理已故比王亞爾白第一世舉行追祭、有法德籍司鐸各一位陪祭、同時多數團體公拜苦路、國別不同、言語不同、而同心同意爲全世界和平祈禱、實足感人、十點半在大戰前廣場爲大戰時陣亡者舉行追悼大祭二十三日主日晨五點半、山洞已開始送聖體、以達正午七點某主教在廣場前開始舉祭、滿見萃衆、聽神工之司鐸達百人以上、自此彌撒起聖體直送至九點、有十位主教親送聖體、多數退伍司鐸協助、故祇在廣場上、是晨已送一萬五千聖體、十點半舉行大禮彌撒、廣場上只人頭擠擠、至少在六萬以上、各國國旗飄揚空際、黎那樞親自舉祭、十五位主教助禮全體高唱聖歌、響徹雲霄、可謂盛矣、下午三點半、羣衆唱了『我靈感頌吾主』歌後、黎愛那樞演講、曆一點中、聞者心動、演講畢、即由黎樞機恭迎耶穌聖體、全體軍人循序參加、不幸天不做美、不得不縮短路線、降福後、旗幟盡濕、衆穿越街市、而赴露德陣亡紀念墓唱『主予自幽谷』聖詠畢、露德主教偕一胸前滿懸勳章之意籍司鐸獻一大花圈、四週國以旗幟、是晚全體離別露德、露德主教深謝全體不畏日曬雨淋、成此壯舉！馬反奧司鐸用法意英衛四國文字讚頌耶穌聖心、露德主教在顯供聖體前、念退伍軍人奉獻自身及全家於聖心誦某隱修院大院長舉行聖體降福禮入夜、德英比意代表在山洞前行誓願禮、司鐸則起始舉行半夜彌撒、遂告分別、露德主教、會以全體名義拍電報告、原文譯次、

交戰各國六萬退伍軍人、因法國退伍司鐸之發起、全集露德、爲戰時諸將已亡者爲邀宗座意旨之和平祈禱、父、接納尊敬之呈儀、即子職之關連、而渴請賜以宗徒遐福、樞機黎愛那署、

## 灤陽消夏錄（五）

紀曉嵐著

德州田白岩曰『有額都統者、在滇黔間山行、見道士按一麗女於石、欲剖其心、女哀呼乞救、額急揮騎馳及遽格道士手、女噭然一聲、化火光飛去、道士頓足曰、『公敗吾事、此魅已媚殺百餘人、故捕誅之以除害、但取精已多、歲久通靈、斬其首則神遁去、故必剖其心乃死、公今縱之、又貽患無窮矣！惜一猛虎之命、放置深山、不知澤麋林鹿、劇其牙者幾許命也』匣其匕首、恨恨渡溪去』此殆白岩之寓言、即所謂『一家哭、何如一路哭』也、姑容墨吏、自以爲陰功、人亦多稱爲忠厚、而窮民之賣兒貼婦、皆未一思亦安用此長者乎？

◇獻縣吏王某、工刀筆、善巧取人財、然每有所積、必有一意外事耗去、有城隍廟道童、夜行廊廡間、見二吏持簿對算、其一曰『渠今歲所蓄較多、當何法以銷之』方沈思間、其一曰『一翠雲足矣、無煩迂折也』是廟往往遇鬼、道童習見亦不怖、但不知翠雲爲誰、亦不知爲誰銷算、後有小妓翠雲至、王某大嬖之、耗所蓄八九、又染惡瘡、醫藥備至、比愈則已蕩然、人計其平生所取可屈指數者、約三四萬金、後發狂疾暴卒、竟無棺以殮、

◇陳雲亭舍人言、有臺灣驛使宿館舍、見豔女登牆下窺、叱索無所睹、夜半琅然有聲、乃片瓦擲枕畔、叱問『是何妖魅、敢侮天使』窗外朗應曰『公祿命重、我避公不及致公叱索、懼干神譴、惴惴至今、今公睡中萌邪念、誤作驛卒之女、謀他日納爲妾、人心一動、鬼神知之、以邪召邪、神不得而咎我、故投瓦相報、公何怒焉』驛使大愧沫、未及天曙、促裝去、

◇葉旅亭御史宅、忽有狐怪白晝對語、迫葉讓所居、擾攘戲侮、至杯盤自舞、几榻自行、葉告張眞人、眞人以委法官、先書一符、甫張而裂、次牒都城隍、亦無驗、法官曰『是必天狐、非拜章不可』乃建道場七日、至三日、狐猶詬詈、至四日、乃婉詞請和、葉不欲與爲難、亦祈不竟其事、眞人曰『章已拜、不可追矣』至七日、忽聞格鬭砰訇、門窗破墮、薄暮尚未已、法官又檄他神相助、乃就擒、以罌貯之、埋廣渠門外、余嘗問眞人驅役鬼神之故、曰『我亦不知所以然、但依法施行耳、大抵鬼神皆受役於印、而符籙則掌於法官、眞人如官長、法官如吏胥、眞人非法官不能符籙、法官非眞人之印、其符籙亦不靈、中間有驗有不驗、則如各官司文移章奏、或準或駁、不能一一必行耳』此言頗近理、又問『設空宅深山、猝遇精魅、君尚能制伏否？』曰『譬大吏經行、劫盜自然避匿、儻或無知猖獗、突犯鹵旌、雖手握兵符、徵調不及、一時亦無如之何』此言亦頗篤實、然則一切神奇之說、皆附會也、

# 巨蟒

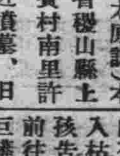

### 身長約一丈餘　吞食張姓小孩

（太原訊）本省稷山縣上費村南里許半有一枯井、按近墳墓、日前有本村數幼童撿柴於此、在井畔瞥見酸棗樹、紅實累累、滿鋪於上、幼童貪食心切、隨趨往摘食、不料樹上有蜂、震動之後、衆蜂飛舞、各孩懼挨螫、都逃之夭夭、內有姓張一幼童、失愼竟墜入枯井中、哭叫連天、旋群孩告其家、其父當協同多人前往搭撈、行至井邊、即看巨蟒一條、粗若碗口、長約丈許、已將張子毒死、衆人等隨一擁上前、鐮鉤交加亂打一氣、蟒即藏入井穴中無法追捕、即用繩將小孩吊上但已死多時、無法藥治、遂備棺成殮、

## 瘋人

（上海訊）紗廠工人李金寶因姻事未就、神經錯亂、儼成瘋人、今晨手持兩刀、在閘北物華路上逢人砍殺、傷男女十餘人、後經警察圍捕送局究辦、

## 墨西哥

### 盜匪猖獗　騎匪佔據要鎭

（墨西哥訊）墨西哥之騰南戈鎭今日於武裝騎匪百人佔據一小時、此輩衝入鎭中、佔領警署、釋放獄囚、搶劫商店、攻破武庫、惟市政局之衛隊雖人數無多、始終頑抗匪不能入、甫及一小時、匪聞軍隊馳來、即縱馬逃去雖鎭中電話線悉被匪剖斷、但軍隊已得警報故來援助云、

## 由鴉片歷史說到

# 抽大烟

### 約在二百年前

【14】記者

### 二十八　烟館的今昔（三）

私烟館是不約而同有一種神秘性的、完完全全以窯作招牌、每每在他們屋內最易使人注意的地方發見幾張當票、或打印子錢的圖記號、如此處心積慮、也是他們不得已的苦衷、

自從私煙館成立以後、長槍大斗一榻高臥、那是不易辦到了、悉數變爲黑暗的密室預備着長不滿尺的小拐子（小拐子、是槍的一種、和槍的分別、是槍有盍花、拐子有佛手槍長拐子短）一盞熒熒如豆的豬嘴燈、偷偷摸摸、作那掩耳盜鈴的生計、生意雖小、利錢很大、每一兩土、當時最高價値、有售至大洋拾二元者、眞可說是烟鬼的厄運了、

### 二十九　烟鬼的厄運

民國初年、地方官奉令雷厲禁烟、並同時成立調驗所調驗所是有無上威權、如認爲有抽大烟嫌疑的人、不論男女老幼、馬上即可傳至所中、加以調驗、還同時在管境內、設置許多告密箱、準許民衆、秘密的投函、將烟鬼舉發、如果傳到所內、調驗屬實、將來所科的罰金對告密人提出四成酬勞、此令一出、烟鬼、可眞倒霉了嚇得走頭無路、如果有老鼠洞可以攢進去抽大烟、他也情心願意、不過那是辦不到罷、祇是把一班地方無賴和禁煙所的差役、多了一條發財機會、到處搜求、有時坐在室內捏造私信、去把所告發的人傳來、加以調驗、他們那種調驗方法、兼得到很有趣、凡入所內應調驗的煙犯、不論男女、在一到所內即把所穿的衣服一律剝去、另換上一種官衣、送到調驗室內、高高坐起、每日照常三餐、每餐是乾飯鹹菜、不給茶湯、也不准飲茶、坐到晚九點、方許去睡、早七時即須起床調驗期間是七晝夜在此七日內如咳嗽出汗、哈欠腹瀉、夜間輾轉不眠、有以上的一種現象、即指爲有煙癮、應受罰、不許多分辯遺種調驗方法、眞聞所未聞不知當時他在生理上醫學上有什麼根據？

在那個時候辦禁烟調驗所的人員、雖然說有許多公正士紳、辦事認眞、可是覦此作利藪從中舞弊、想發外財的也是很多、據記者所知、其舞弊之妙法、有如左一事眞令人不禁長爲當時官吏所嘆息也、

有于大抓者、某邑之著名訟棍也、專門攻訐地方官吏、因而官吏多畏之、于每有嗜好極深、時値各縣成立雅片調驗所、地方官爲結其歡心、免其搗亂、乃委于爲調驗所長、于奉命接差後、揚言於衆曰、吾是抽烟人豈能反委抽烟人諸君勿恐、並派其親信設一大煙館、當時有癮者、皆以于可依賴、紛往抽煙不數月後、邑之抽烟人、誰富誰貧、悉在其洞鑒之中、消息既明、烟館遂閉某邑之稍裕烟鬼、一網打盡、于大抓僅此一案、共得提成罰金、至一萬餘元除此之外、調驗所內各差役每於看守烟犯時間、暗中與之溝通、出售烟泡、每大烟一分、有售至大洋拾圓者、烟藥一粒、售大洋五角者、其他花樣多而又多、發財之策、快而又快、其當時立法者、意料所能及哉、

# 頭脚倒竪

### 飲啤酒十二大杯

## 由怪癖而成爲特技

## 由特技而維持生計

日本有句諺語『沒有毛病的人、也能有七種毛病』是的、這『毛病』一物、是人人都不能沒有、不過也有因毛病、變成技術、由技術變成生意、依賴這毛病的生意、維持生計的、

澳洲悉得尼市古來卜街、住了一位叫佳爾斯、保逢的先生、現在已經四十多歲、自小便會倒立着暢飲啤酒、現在他就靠着這個把戲、來維持生計、差不多到悉得尼旅行的人、都要訪一訪這位保逢先生、他能倒立很久的時候、毫無倦色、一手觸地、一手拿杯、可飲十二杯之多、並且還會倒立着彈琴、據說從前不過是一種遊戲（淘氣）因博得朋友們的讚賞、他愈發的高興、後來竟由練習成了習慣、由習慣成了技術、最後變成維持生計的手段了、

## 藉妖言惑衆斂財

# 江北邪教何多

### 計有五種均用神道號召

### 人民思想因之多呈病態

（淸江浦通訊）江北風氣閉塞、文化落後、人民智識率多淺陋、淮漣、泗、沭、宿、等各縣農民、因教育之未能普及、致仍爲神權支配、迷信心理、牢不可破、加之歷年來、時局不靖、禍變頻仍、一般人民思想、更呈病態、含有野心者、多利用神道號召、冀爲個人潛植勢力、騙取錢財、馴良者、敬仰神仙希免浩劫、而期享受未來幸福、在此種環境如下、遂發生種種離奇荒誕之邪敎、愚民無知、相率加入官廳對之、熟視無睹、迄未加以取締、故邪敎蠡起爲害極烈、玆將江北最近尙存之有勢力之邪敎、分述於次、

**金仙道**、係漣水縣吳某所創、以採藥煉丹學道修仙爲宗旨、在淮、漣、宿、泗設有高聳霄漢之祭壇、徒衆約三百餘人、開用點穴之法使用此法後、人之精液、即可上流、名爲倒轉輪廻、並謂精順爲人、精逆則成仙、傳法時、多於夜中行之、指點穴、狀極猥褻、其道中人因手淫而喪生者甚多、

**天仙道**　一名神眼道、謂信其修得天眼、世界上不論遠近之人物、悉可收入眼簾、怪誕不經、令人可笑、該教在宿泗一帶、頗爲流行信之者、多係無知農民、教首並揚言能以術治人一切疑難雜症、實均藉此斂財耳、

**無極道**　信奉如來佛及老君、以戒殺救生爲宗旨、入道者、不論婦孺男女、均以修仙成道爲共想象中之目的並散發宣言、信該道者、必能羽化而登仙、信者戒食各種生物、並長以咒語、爲人治病、

**三元會**　係淮屬某紳所創、避免輪迴爲宗旨、所設之神極多、但開壇時、僅供『天地君親師』五字、信者多稍有智識者、傳法須在深夜百籟無聲時、主師披髮拔劍附耳告以眞言三句、不准向道外人洩漏、故凡入會者須對神盟誓如洩漏秘密、甘受

## 二分十八秒

# 跑七華里

### 『閃電』馬之奇績

（歸化訊）綏秋季賽馬二十一日繼續舉行、仍分五蹬鎹賽共售馬位票六百餘張、頭馬錦標賽程七華里、包頭王偉之馬以成績二分十八秒冠軍造成最 高記錄、包頭 幼童馬貴喜亞軍、王馬在去歲產馬會、曾奪錦標、馮曦賜名閃電、今夏在平綏展會與賽時、亦露頭角、誠良駒也云

**五仙會**　多設於私人家中所供之神甚多、如來佛、逍遙佛、地藏佛、戰鬬佛等均供奉之、信者以婦女爲多凡在壇男女、須認神爲師、神所詔示、需絕服從、主持壇事之人、往往藉神附體、詔示信徒、曉以吉兇禍福、並假神道、多方斂財、但因愚民無判別眞僞能力、故信者仍不在少數云、

# 怎樣才是摩登女性

『摩登』這兩個字、聽來使人發生兩種不同的感覺、在一般靑年們、聽說她們自己是『摩登靑年』好像榮耀的而接受這銜頭、而有的人們、却以爲這兩字很是帶有諷刺性質、其實兩方面俱有相當的理由、當然摩登兩字的意義、誰都知道它是『近代』的解釋、在靑年的人們、那個不願作個現代人呢？這是誰也不能否認的、但是有的人爲什麼又反對現代呢？這我們就不得不睜開眼睛來看看事實、現在所謂摩登女靑年到底是這麼樣？他們所謂摩登、不過是皮毛、或者可以直說、簡直是只有衣裝的摩登罷了、所以、現在如果談到摩登的標準、是怎樣的、男的、油頭粉頸、西裝革履、女的、染指燙髮、革履高登她們的行動是跑跑跳舞場或影戲院、這是多麼容易呀！買幾件衣服、就可稱爲摩登了、反之、脫了那身衣服、就不摩登了、似這類情形、尤其在上海的社會、這般鍍金的摩登靑年、不知凡幾、影響於國家社會、是多麼危險呀！那麼、我是站在靑年女子的立場、不得不說幾句話我以爲『摩登』的解釋既是『現代』那麼我們要作一個摩登女性、一定要够個的現代化、所以摩登女性的標準、至少要備有這幾個條件、

一、摩登思想　就是說我們的頭腦要新、一切要迎新潮流、至少、在此時期、我們要具有國家觀念、

二、摩登體格　所謂摩登的體格、換一句話說、就是健全的體格、因爲我們有了强健的身體以後、才能够做我們所要做的事、同時、更可顯出我們的健康美、

三、摩登智識　既是現代女靑年、一定要灌輸摩登智識、因爲我們讀過去的歷史、是預備研究現在、而今日許多科學的新發明、和社會的進化、是日新月異、更不能忽略過去、

四、摩登服裝　我不反對現在的摩登服裝、當然我也是個現代的靑年女子、愛美是人之天性、然過猶不及、比仿夏季不妨穿長袖的衣服、不一定露胸、赤足、才顯出美麗、並且在今婦女、能多採用國貨、那也不算落伍吧如果現代女子、能具以上幾個條件可以保持她的摩登永久性、否則、完全是鍍金似的摩登、她的靑春時期是快得很、不但影響於社會國家、她本身地位將來亦是很危險啊！


# 奉天 鴻興金店西號

本店雅製金銀首飾
白金翡翠鑽石寶石
喜慶禮品各樣器具
成色高足花樣精緻

地址　奉天城內中街路北西頭　滿洲電話二八一七

東號奉天城內中街路北　滿洲電話三九二一　日長電話三六八八　電報掛號四四四〇

總號哈濱道外頭道街二道路北　滿洲電話二五三三　電報掛號二五三三

支號哈濱道外正陽大街西首路北　滿洲電話二九一四

# 服部組

國都新京住吉町二丁目八番地

北滿唯一之大鐵工廠　如蒙參觀　曷勝榮幸

鐵工部　土建部　電話　長三九六三番　長四八四四番

本部　奉天浪速通三五〇番地　電話三七六九番

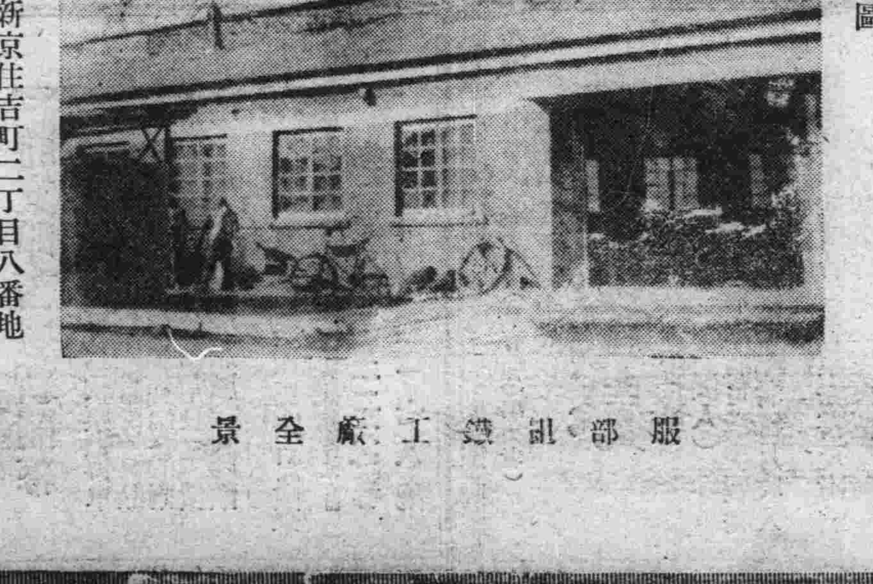

服部組鐵工廠全景

鐵骨橋梁　五金製品　製造各種機器及其他　承辦土木建築設計製圖

# 交通銀行收兌哈票廣告

逕啓者查前奉黑吉各官銀號及邊業銀行所發行之各種舊幣按照舊貨幣整理辦法已於本年六月三十日以後失其通用之效力敝行所發之哈大洋票遵照舊貨幣整理辦法雖尙保有今後三年間通用之效力惟敝行爲求民衆交易之便利及促進幣制統一起見凡持敝行哈票來敝分支行兌換者均可按照法定換算率一律兌換國幣恐未週知特此廣告

# 墨西哥

## 最近文壇消息
### 處理過去題材爲新的傾向

在最近僅十年之間、墨西哥文學如蘇聯文學一般、已有了可驚奇的大變化、從一九一〇年到二〇年代的革命與戰禍的時代之過去、於是顯著地有了保守的均衡與平靜的出現、而且專以靜觀回顧過去自然的動亂的姿態、

一九二〇年代的墨西哥文學、可稱之爲「革命文學」稱做『愛斯托里亭特斯他』的詩人之羣、持有自然奔放的韻律、咆哮地喊叫着鬪爭、像庫特埃列芝、庫爾芝、庫散維衣爾、依克撒等作家、以英國喬易斯風的形式的詩或短篇、對美國人及資本家叫起來熱烈的反抗之聲、

從這種革命與動亂之中、所產生出來成爲今日墨西哥文學裏的中堅作家、而光輝地活動着的、當推瑪麗亞亞芝埃、拉與馬路、亭魯易斯庫芝曼了、亞之埃拉以他的傑作『窮迫』庫芝曼以他的偉大之作『在酋長之影』并追記『驚與蛇』都是巧妙地把握住在他們生活裏各種經驗過的革命與動亂之陰謀的漩渦并以新鮮的筆致、將這些形狀投向讀者的心中、亞芝埃拉的『窮迫』是描寫墨西哥北部半成山賊狀態的軍隊生活之鬪爭、

庫芝曼的『在酋長之影』是描寫在墨西哥首府裏的政治的及在軍隊裏的陰謀之力作這兩部作品、現爲今日墨西哥文學之最高標準的傑作、這作品都已譯成英文、被美國讀者廣汎地歡迎着、

然而在目前、這兩個作家的創作能力、墜入了某種的沒落地步、亞芝埃拉在近幾年來幾乎無一著作發表、雖然近在雜誌上連載的『惡時』想描寫在墨西哥官都裏的陰慘的下層生活、但結果這作品與其稱之爲小說、無寧稱之爲超現實主義的實驗作品最近他又發表初期的作品、但是我們對他已無何種企求了、

庫芝曼在這十年裏、被墨西哥所驅逐、亡命於西班牙的馬德里、作爲革命後的西班牙之政治顧問、一九三二年曾發表了一部叫做『米娜埃爾莫撒』的小說、這部作品的場面與他以前諸作的場面要相隔一個世紀、而是以墨西哥獨立戰爭的時代爲背景的、（一八一〇—二〇）—這是墨西哥對西班牙獨立鬪爭之落入最窮困的時代、亦即十九世紀之初期！此小說以美麗的筆致描寫有特殊智能與軍事能力之西班牙的不正規軍人、想拯救被迫入於窮困中的墨西哥人、這作品的發表、曾獲得了某批評家的非難、但實際這作品是被墨西哥民衆深深地所擁護着的、不過庫芝曼最近因埋頭於西班牙革命政府之政治工作、所以在文學上就漸漸地消聲匿跡了、

在這種情形下、繼之而起的、當推『天地、墨西哥農民革命』的作家格列戈里渥維倍芝E芙埃亭了、他的處女作『凱巴敏特』是描寫在巴喬維拉野營地的革命士兵之生活並描寫隨從者一九一〇到二〇年的墨西哥大革命戰爭時、半成山賊狀態的頭領而與共和國軍搏戰之工農大衆的生活、然這作品並不如其他作者（姆尼耀茲等）同樣地描寫這題材的受人歡迎大概是由於他想而鄭重地描寫這種狂烈的革命時代的動亂而在作品的構成上及技巧上還有幾分未曾咸熟的緣故吧！

# 中國三千年的大衆語文學小史

黎錦熙

## 印刷發明到文學革命

### 五　兩宋　金元（十世紀至十四世紀四百年間）

自晚唐五代發明印刷、版刻漸行、此時書籍易得、文化較易普及、『大衆語文學』的意識方面、也漸比從前容易濡染敎化了、（發明印刷一事、關係極大附錄我復陳信的一段『當五代時、中國四分五裂、亂戰相尋、但在中國的文化史、學術思想史、和文學史上是一個絕大絕大的關鍵、這並不是說那些『皇帝詞人』有這麼大的關係乃是印刷術在那個時令由發明而推廣、便把那個時代劃爲今古學的一條大鴻溝、近代古學大師、常說他唐以後書不讀、就讀了也並不據爲典要、例如淸朝的杭世駿要給漢朝楊雄的方言作續編、這當然要續到他自己的時代才是、但他的續方言中所蒐的材料只到唐朝因爲唐代的典籍還可證古、宋以後便不古了、馬建忠仿『泰西葛郎瑪』撰文通學例也止於唐、這種風氣、實在就起於宋朝宋人一切學術思想和文學、其風尙、其旨趣、已和唐人大大的不同了、唐人雖尊古、却不一定主張復古（陳韓柳『古文』的旗務外）著述也不重考古、他們事事都具有時代性、宋人便以復古考古爲風尙、明明是印度化的『道學』却要推本於唐堯虞舜『十六字之心傳』（？）唐顏元孫的干祿字書把正體通體、俗體三種並列、宋張有便非復古不可魏張揖的廣雅是續爾雅的、宋陸佃的埤雅却不敢說『續』爾雅而要『輔翼』爾雅了（但他還採了一些當時俗語、到了明朝的駢雅、淸朝的雅等、更是專以考古爲歸、全不具當時的時代性了）似此例證、不可勝舉、總之、由五代至北宋是今學古學的大鴻溝、這個原因、完全可以從物質方面來解釋、常言道好『物以少爲貴』寫本的書不易成、不易得、不易多、不易傳、到了宋朝、印本的書普及了、汗牛充棟之勢漸成、才覺得從前殘篇斷簡之可貴、尊古卑今、是古非今的心理、就此逐漸釀成了、在文學方面民間的勢力却始終受不到這種復古風氣的影響、但也因印刷術發達、受了文化下逮並易於交換的影響）民間講歷史故事的『平話』盛行（宋朝幼年的皇帝們也愛聽的）後來文士和平民合作、漸漸演成幾十百回的長篇小說、竟做了幾百年來識字『大衆』的重要讀物『詞』到兩宋、作家蜂起、雖因古典盛行而漸老、但在北方的『大衆語文學』又變出新花樣來、這便是『北曲』金朝董解元的弦索西廂、確是用的北方『大衆語』元朝『小令』『套數』的低唱高吟還不穀那時『平民的貴族』（如蒙古王公等）的欣賞、便擴充爲連唱帶做、一本四幕的『雜劇』

# 禮拜六的晚上

孫厲立

四

我跑到我的臥室里來、晉樂的愛慾消沈了下去、我眼望着綠色的臥室有些發抖、燈閃動了一下、風加緊的吹來、我並不是因爲風吹我才抖、是我心里的作用我自己還沒有明白、

我不知道怎樣最愛綠色、綠色有多麼美呵、我在顏色中愛綠色的程度不是和我在課程愛文學一樣嗎？我的臥室里、牆、我用綠紙糊的、燈、我用綠色紙罩的、滿屋子里、充滿了綠色的光、其實我並不是爲養我的近視眼才滿屋子里佈置綠色、實在是因爲我太愛綠色的緣故呵潛意識又不允許我在屋子裡停留、我有些冷、無意中我披起了大衣、慢慢的走下了樓梯、月亮正照着我的臉素秋之風送進來陣陣的馥郁我沒有感到什麼、

陰影的對面里、裹着夜色的美妙中姍姍的走來一個人她向我打招呼、

『勵立、星期六的晚上、怎麼不來找我？』

『怕等得久了、三點鐘我去過一次、門鎖着』

『我們從公園裡走來、勵行曼在後面、你們不是要談一談嗎？』

『自然我想和她談談、我本想去訪他、剛接到她的一封信、我特意來接你們』

嘴矢轉身去了、我立在月光下疾疾的想、這時候秋風依然吹、月光仍然照、我沒有覺得、盤旋在心里的、祇是方才不曾細細追求深意的那封信、從頭至尾、我在深深地想着、

彎曲的小徑里、月亮照得很亮、給一些樹枝給籠罩住的陰影中、兩個人向我走來秋風這時候剛剛小了些、

『勵立、接到我的信了嗎』

我有些害羞、自己想想勿怪乎她們稱我爲姐妹、說我是女人呵！我爲什麼這樣懦弱呵！』

『不久以前、不過半個鐘頭接到的』

從秋風的再吹來的行跡里又帶來隔壁的VIELIN聲可是、祇是不會聽得到少女的歌聲、

『美麗的 夜色、讓我們細細的玩味吧！』

漫總是那麼活潑、我痴痴望着她不響、在想着她的信里的要求、月光照着我的臉我的臉似乎有些紅潤、我自己感到、

『愛音樂的人 却沒有感到夜月的美哩！』我說、

『讓我們到 樓格子里、鑑賞夜色和音樂的美吧！』

嘴矢一把扯起了我底大衣扯住了勵行曼的手、向臥室里跑去、樓梯上秋風刮起了的土迷了我的兩眼、綠色我完全不會看見、我們又在樓格子里的欄杆上了、

『勵立…』

『什麼？呀、你看！』

天又給片片浮雲蒙蔽住、月一時也不見了勵行曼靠近了我的身旁、囁嚅的、聳了聳肩膀『勵立』她帶着處女的微笑『我的要求你答應嗎？』

我的臉紅了、低下了頭、和

『你眞是 一個女孩子、我們在一起倒害羞了、

『並不 是害羞、你的要求是可以的……』

『好、就那 麼的、 立姐、立姐…』

『……』我帶了處女的嬌約俯下了頭、

『姐、又害羞了、你 就沒有勇氣、來答應』

風刮了一下、加重的、少女的歌聲又繼續的傳來、我們知道那是野草閒花調的萬里尋兄詞、

從軍伍、 少小離家鄉、
念双親、重返空悽涼、
家山遠、親墓生春草、
我的妹、流轉他方、
×
風悽悽、雪花又紛飛、
夜朦朧、寒鴉覓巢回、
歌聲聲、我兄能聽否、
奔天涯、何時可歸、
× ×

『這調子是極度悲哀的！唱起來心發酸』

『爲什麼她 要唱這調子、眞討厭』嘴矢像是很不耐煩的皺着眉頭說、

『我們不聽好嗎？勵立姐我挺討厭聽、我要享受一點夜的寂靜的美、讓我們離開這里吧！』

勵行曼也怪不耐煩的說、她底意思是要我的同意、我站了起來、

『也好、我們頂好 到你的家里去吧！』

我披好了大衣、三個人一齊走下了樓格、步入了臥室是勵行曼的疑問、

『勵立姐、你爲什麼 這樣喜歡綠色？』

『因爲個性吧、我覺 得綠色有綠色的美』

我們穿過了臥室、走下了樓梯、陰影、月光、彎曲的小徑…我們感覺到樓下的風和月及其他比較樓格子里委實又是兩樣、

夜色的包圍中、我們步出了街頭、勵行曼一任是天眞活潑、的確帶有十分男孩子氣氛、我們邊走邊談、慢慢地向她的家走去、

我歸來的時候、舊路上寥寥的祇有幾輛不惹人注意的馬車慢慢走着、夜是沉靜得多、遠處的低語、淸晰的傳入耳際、

月亮是够亮了、我加緊了步伐、回味着這一個禮拜六的晚上的餘味、

臥室里死沉沉的、黑色籠罩了整個的樓房、綠光在黑色里消逝下去、冷風充滿了所有的空間…我疲乏了、

（完）

# 中國作家邵冠華

## 善於嘔歌愛呀！心肝呀！ 倒有一位很漂亮的夫人？

在從前常寫些『愛呀、心肝呀！』的善於嘔歌戀愛的邵冠華、在不認識他的人想來以爲他大概是一個風流人物、而他自命風流則有之、漂亮則未必、因爲他的『照會』正和『天牌導演』袁叢美一樣、

可是『照會』雖則不很美觀而他倒有一位很漂亮的夫人據說他的夫人是『蘇州中學』的學生是由師生的關係而成爲愛侶的、詩人應該是幸福的、

邵詩人從前在復旦大學讀書、復旦大學的『東宮』是有名的所以當詩人苦悶的時候常徘徊於『東宮』門口嘴裏哼着哼哼唧唧的調子看着女同學一羣進去、又一羣出來而對他却毫不垂青、於是他跑到寢室裏、伏在棉被中咽泣着、常常引得同室的同學、大起恐慌、後來居然有一個女同學慕虛名愛上了他、在這時他產了巨量的愛情詩、可惜不久、邵詩人却失戀了、

最近他住在武進、據武進的朋友來信說、現在正患着一種都市病、所以非常苦悶自然他的夫人、對於這種奇怪的疾病、不會有好感的、

# 名著介紹　離婚

老舍　（五）

## 第二

一

『有什麼事、坐下說、二妹妹！』張大哥命令着她、然後用煙斗指着老李『這不是外人、說吧』

婦人未曾說話、淚落得很流暢、

張大哥一點不着急、可是裝出着急的樣子『說話呀、二妹、你看！』

『您的二兄弟呀』抽了一口氣『叫巡警給拿去了！』這可怎麼好！』淚又是三串、

『爲什麼呢？』

『苦水井姓張的、閙白喉叫他給治——』抽氣『治死了、他以爲是——我也不知道他怎麼治的、反正是治錯了、這可 怎好、巡警要 是槍斃他呢！』眼淚更加流暢、

『還不至有那麼大的罪過』張大哥說、

『就是囫禁一年半載的、也受不了啊！家裏沒人沒錢叫我怎麼好！』

老李看出來、她是個新媳婦、大概張大哥是媒人、

果然、她一邊哭、一邊說『您是媒人、我就仗着您啦自然您是爲好、纔給我說這門親、得了、您作好就作到底吧！』

老李心裏說『依着她的辯證法、凡作媒人的還得附帶立個收養所』

張大哥更顯着安坦了、好像早就承認了媒人的責任並不『止』於看姑娘上了花轎或汽車『一切都有我呢』二妹不用着急』他向窗外叫『我說你這兒來！』

張大嫂正洗傢伙、一邊擦着胡蘿蔔似的手指、一邊往屋裏來、剛一開門『約、二妹妹？坐下呀！』

二妹妹一見大嫂子、眼睛又開了河、

『我說、給二妹弄點什麼吃』張大哥發了命令、

『我吃不下去、大哥！我的心在嗓子眼裏堵着呢、還吃？』二妹妹轉向大嫂『您瞧大嫂子、您的二兄弟叫巡警給拿了去啦！』

『約！』張大嫂彷彿絕對沒想到巡警可以把二兄弟拿去似的『約！這怎會說的！幾兒拿去的？怎樣拿去的？爲什麼拿去的？』

張大哥看出來、要是由着她們的性兒說、大概一夜也說不完、他發了話…

『二妹既是不吃、也就不必讓了、二妹、他怎麼當上了醫生、不是得警區致試及格嗎？』

『是呀！他託了個人情就考上了、從他一掛牌、我就提心吊膽、怕出了蘑菇、

二妹妹雖是着急、可是沒忘了北平的土話『他不管什麼病、永遠下二兩石膏、這是玩的嗎？這回他一高興、下了半斤石膏、橫是下大發了、我常勸他、少下石膏、多用點金銀花、您知道他的脾氣、永遠不聽勸！』

『可是石膏價錢便宜呀！』張大嫂下了個實際的判斷、

張大哥點了點頭、不曉得是承認知道二兄弟的脾氣、還是同意夫人的意見、他問『他託誰來着？』

『公安局的一位什麼王八羔呀——』

『王伯高』張大哥也認識此人、

『對了、在家裏我們老叫他王八羔』二妹妹也笑了、擠下不少眼淚來、

『好了、二妹、明天我天一亮找王伯高去、有他、什麼都好辦、我這個媒人含忽不了！』張大哥給了二妹妹一句『能託人情考上醫生、咱們就 也能託人 把他放出來』

『那可就好了、我這先謝謝大哥大嫂子』二妹妹的眼睛幾乎完全乾了『可是他出來以後還能行醫不能呢？我要是勸着他別多下石膏、也許不至再惹出禍來！』

『那是後話、以後再說、得了、您把是交給我吧、叫大嫂子給您弄點什麼吃』

『哎！這我纔有了主心骨！』

張大嫂知道、人一有了主心骨、就非吃點什麼不可、

『來吧、二妹妹、咱們上厨房說話兒去、就手弄點吃的』

二妹妹的心放寬了、胃也覺出空虛來、就棍打腿的下了台階、『那麼、大哥就多分心吧、我和大嫂子說會子話去』她沒看老李、可是一定是向他說的『您這兒坐着！』

大嫂和二妹下了厨房、

# 幸福者

中體徵

三

在陳老太太底生活上、似乎沒有什麼變異、也不過比較從前嘍嗦些罷了、但在一般人底口中、不論於什麼時候、却都說他是個幸福者、這話也曾直接地衝動過陳老太太的耳鼓、

那是一個秋收的 時節、陳家的男女、多半都到打穀場上去工作、孩子們也都圍繞在那裏玩耍、陳老太坐在一塊木板上、看守著身旁兩三個剛會爬的孫兒、

『這老太太 眞是有福的！這羣兒孫們…』

這是韓三爺從這裏邊走過笑着向陳老太太說的、

『呵、您奉承吧！』她裝著笑臉 默認了、因爲她 知道的『有福老太太』比從前年青的時候 偷聽來人家 稱她的『貧婆子』尊貴的多、 這確實是可以欣喜的、

還有一次村長底兒子結婚要尋一位火命的老媼做娶親奶奶、不知是誰說的、陳老太太恰是火命、於是村長親身登門拜謁、請他去娶親、說她是有福的、第一個條件就是人口齊全、

但陳老太太無事時自己常想究竟享著什麼幸福了呢？不還是 和從前一樣地 操勞嗎？

四、

陳老太太感覺着最苦惱的還不是體力的操作、她底身體雖然比從前衰老、但做她現在的工作、總算還不至於吃累因爲她是受過極勞苦地銀鍊、只有精神上的紛擾、是使他極其憂鬱的、

『有福的—兒孫們』大聲她對於這句聽慣了的話、始終疑惑着、因爲她底煩惱就是從兒孫們身上發生的、兒子們小的時候、要東要西穿鞋穿襪地、不消說、把她累得要命、及至大了、一個個又都和自己底老婆親熱去了、並且又都迎合着自已底老婆行事、弟兄之間、常起口角、若被他們底父親知覺了、當然是連打帶罵地罰落一頓、但陳老太太那裡忍得使她一手撫養起來的孩子受委屈呢？所以必得傷心抹淚地去安慰、

孫子們更是惹氣的根苗、偶而她多照顧了那個一眼、這便引起媳婦們的公憤、雖然不能正重其事地來質問、但指『雞說狗』『對柳談槐』地也就是她們 大興問罪 之師了、

『…應當 把心放公正了、不該偏 心眼子…』『…人也有投緣的、投緣的孩子也着人疼愛…』『都是一樣的 孩子、未必 就看定那個 能送終』媳婦們的這些話、陳老太太都有意無意地聽到過、

或者那個孩子淘了氣、陳老太太申訴個一句半句的、那孩子底媽也一定要『拉三扯四』地說上些不少的鹹淡話、像什麼看不上他那們股子人啦！大人不吃香、孩子也跟着遭殃啦！…這些陳老太太都只得好忍受、不然、一吵閙起來、還得使她兒子們難心、

# 一隻駱駝

李曼茵

你說我沒眼睛、
我當然承認！
這是你知道的、
我的眼睛早給泥沙弄失了明、
可是我依然是那麼一隻駱駝、
在趕着這沒有涯際的旅程、

◇

爲着一生都是過失、
命運這鞭子怪喜歡責我、
你瞧、
它對着我刻刻抽打個够、
也不倦懈、

◇

但是、我愛沙漠風、
我的耳躲拖着它、
瘋狂地、
四處走、四處走！

◇

嘻！
沙漠風、
它驅走了我嘆息不盡的嘆息！
所以我對着遼遠的秋空瞰笑了！
在那古堡上、
在那黃昏裏、

# 黃昏小景

夜風

晚飯後我站在門前、

這許是變成了我的習慣、然而有許多人觀查我的態度、以爲我是懷着很狂痴的單戀、許是我以往給他們的印象是如此我一頁過去的生命史、曾染過很艷麗的羅漫諦克彩色、

晚飯後我站在門前、是因爲我喜歡這黃昏的情景、深含着藝術優美、猶其是今天、北西滾上了黃色和黑色的雲、風也來得急迫、我的頭髮在風中飛揚我挾着一冊法文、我是想去夜校的時候、現在我看見了這樣景緻、竟將讀書忘了、

在我生命中、我最愛雨、秋雨和春雨、這兩段季候雨在我愛藝術的心中是沾有重要地位、

現在已經是秋深了、這時候的雨是最難得的、在秋色秋聲中、最悲哀的情景中、我反生出一種輕快的感覺、

黑色的雲在天上佈得滿滿的、在這暴風雨未來之前、的確是給人了許多的恐怖、

我祇看見路上的人在奔跑着、孩子在呼喊着、雨落了兩的黃昏、天是黑沉沉的北面的黑雲還是很濃厚的向南滾、

這美麗的晚景、恰好配和着我心中一點愛情、我懷念着我的戀人、她在遠遠的地方、

她這時也許是站在門外、向北天遼望着、

『我的愛現在又是度着雨的生命』她善感的心情一定要這樣憶起我、

『許是又和白痴一般在雨中貪玩雨中的藝術』她柔軟的心情、許是要這樣的憂慮着我、

我這樣看着迷迷的軟雨、心情鑲入了愛情、漂信心希望了她明天會有一封美麗的信從遼遠的地方寄到我的手中、

忽然感到了一陣涼、濕的髮吹到了頰上看看衣服已經完全濕了、急忙跑回房中、

『你怎麼沒有去學校？哥哥』小妹妹問、

『天落了雨』

『落雨便不去』？她隨我來到房中、

我將濕衣脫下、將軟椅拉在窗前、默默的向窗外看看一陣風吹來、貼在襯衣上有些涼意、我將絨衣披在身上的時候、順手拿起了一册小說我並沒有去看完、我祇迷戀着窗外的雨、

窗前有幾盆小花、牠們的生命是不會常久了、我惋惜着、心中生了一片憂鬱、

燈光一亮、房中的黃昏、立刻變成了午夜、

『小妹！你去把燈閉了』我還樣吩咐她、

她很輕快的將燈閉了之後又悄悄站在我坐的軟椅右面

『小妹！唱一個歌好嗎？』

『唱什麼？』她很天眞的問

『燕雙飛好嗎？』

『行！就唱燕雙飛吧！』

她唱的聲音很單純、不合於這黃昏的情調、沒有一點動人的力量、很悲哀的歌詞她一唱反表現出許許多天眞爛漫的快樂來、

『我爲你吹琴、你低一點唱好嗎？』我這樣徵求她的同意、

『也行』！她去將口琴拿給我、

『……綠蕪庭院細雨濕蒼苔……春如夢…軟語呢喃話夕輝……夢逗杏花肥 天涯草色正芳菲、樓台靜、簾幕垂、煙似織、月如眉、其奈流光速、鶯花老、雨風吹、景物全非、杜宇聲聲喚道 不如歸—』

有時我的琴音竟不忍吹下去、她的聲音很低、這歌聲使人心痿、

這殘春！……

『哥哥！你吹催眠曲』！

『……』

『吹呀』！她又催促着、

『呵呵……』

憶起南國的渠、她唱催眠曲最溫柔、現在許是和他的弟弟一同在唱歌吧！

『許是也同我和小妹妹一樣玩着雨景』我呆呆的悲着黃昏的幽景過去了、路上又有了夜行的人走過的聲音、

# 新秋偶感一律

張顯堂

頓覺山河異、淒涼物色幽、金風吹晚節、玉露報新秋、雲際飛鴻雁、沙邊臥水鷗、砧聲頻入耳、觸動客人愁、

辦理業務

滿洲國商標呈請註册一切事項
中華民國商標呈請註册一切事項
日滿兩文繙譯及打字謄寫
關於前項如有所酌商之事隨時面議可也

中根事務所

前實業部商標局囑託 中根齊啓
新京東五條通三番地（廣隆棧內）
電話五七七二號

營業科目

經售各國　著名藥廠　家庭良藥　醫療原料
注射新藥　血淸苗漿　醫科器械　衛生材料
膠皮製品　化粧香料　各種藥皂　各種染料
應有盡有　批發零售　價格低廉　望祈賜顧

NBK

日本賣藥株式會社

大連支店 大連市浪速町一百四十七番地 電話代表六一三九番 長六一三〇番
奉天出張所 奉天加茂町十六番地 電話三二一一番

新都醫院分院

◉每日診治並無休息
◉每逢星期於日分院免費診治施藥

分院 新京城裡南大街東邊【五五七七】
院長 醫學博士 饒村佑一
副院長 女醫 饒村貞枝
醫師 女醫 前田悌

本院 頭道溝梅枝町三丁目東二條通角【電二七六四】

內科 外科 小兒科 產婦科 花柳病科

超等牙粉

老火車牌牙膏

品質！價格!! 芬芳！公道!! 盡美盡善 暢銷無比
各商埠洋貨店均有代售
奉天同昌行牙粉製造廠
瀋陽中街賓記胡同自動電話二三三九號

恭頌陸軍第四教導隊步兵團長梁公秉玉孫團附騎兵連長徐公雲樓連附趙興邦何邦欽佟倫董振全及各連中下士剿匪之德政

查敝鎮近處山林素爲胡匪淵藪於八月念二日匪首德林率衆千餘圍攻敝鎮當時城內雖有處大隊長帶隊數百因寡衆不敵未能進攻即困在城內與匪接仗此際第四教導隊孫團附徐連長帶隊來援身冒彈雨衝鋒入城晝夜嚴加防範使匪不得前進防守三晝夜至念四日梁團長帶隊應援馳至城外援軍勇敢直前奮不顧身志在保民城內各軍猛烈反攻始將匪人打退此役前蒙孫團附徐連長指揮週到防守有方並士兵用命後蒙梁團長援軍迅速是以全鎮人民幸免於難皆先後援軍之賜如梁團長孫團附徐連長及各連附可謂保民干城剿匪之健將敝鎮感拯救之恩無以爲報故誌報端以頌功德而表謝忱

榆樹縣大新立屯商務會等同叩

# 適應新時代的要求 根據最純正之學理 製造血·肉·骨的靈藥

另有下記五種藥水補爾多壽

| | | | | |
|---|---|---|---|---|
| 血虧體瘦 腸後衰弱 月經不調 或墮以後 | 之人服「補爾多壽」後即成 | 血液充足 月經准確 | 身體肥胖 精足腦健 | 小瓶半月分 大瓶一月分 |
| 神經衰弱 生育不遂 顏色不正 虛弱過甚 | 之人服「含砒補爾多壽」後即成 | 神經充足 多男多壽 | 顏色紅潤 氣體強壯 | 小瓶半月分 大瓶一月分 |
| 梅毒血虧 外瘍血濁 先天不足 易於中風 | 之人服「含碘補爾多壽」後即成 | 毒滅血清 能增發育 | 腺部強固 永無中風 | 小瓶半月分 大瓶一月分 |
| 胃不消化 胎前產後 老衰少弱 動悸感冒 | 之人服「規那補爾多壽」後即成 | 消化充足 精足血滿 | 返老還童 永無感冒 | 小瓶半月分 大瓶一月分 |
| 各種肺病 咳嗽 喘息 | 之人服「可路阿可路補爾多壽」後即成 | 肺菌消滅 血足體健 | 止咳化痰 百病消失 | 小瓶半月分 大瓶一月分 |

本劑芳香味美決無副作用茶及珈琲隨意飲用毫無防碍

## 新補爾多壽錠

新補爾多壽錠者。乃現代最名貴最有效驗的製造血·肉·骨之理想的健康素也。是乃於夙已馳名中外。靈効卓著的有名補血强壯劑補爾多壽上。復加以滋陰滋陽、强力造血劑的骨髓成分。與預防老衰·健强骨骼的骨質成分。以及能使頭腦明快。精力增加的。含燐蛋白質。及人體營養上切要而不可忽缺的名維他民品等諸種貴重藥物之精髓。配合創製而成此完善無弊、靈驗無比、的理想之健康素也。其所配合的諸靈分之作用如次

一、骨髓成分·依其一種强力的特効造血靈分。以刺戟人體之骨髓。而促進血液之新生。併援助體內老廢血球之破壞。其所破壞之老廢血球。再間接的刺戟骨髓。以增高造血之機能。直接間接的以營强大之造血作用者也。

二、骨質成分·骨質中恆含存多量之石灰及燐。此兩者在人體內所有之細胞或體液中爲常存不可缺的切要成分。尤其是骨骼及牙齒的主要成分也。故體內此兩品發生不足時。則全身之新陳代謝就生障碍。遂即招來貧血等症。此際若服用含存於容易吸收的新補爾多壽錠中之骨質成分。則前兩者之不足。能够迅速充分的補充之。以助長骨骼之發育。强健造血之機能。興旺新陳代謝。以防老衰者也。

三、含燐蛋白質·爲吾人身體組織的細胞核及腦神經組織等必需不可忽缺之要素。故對腦神經系之疾病。有從根本治療的卓効神功。故若服用含存於新補爾多壽錠中之含燐蛋白質。則人體全般之細胞。內臟諸器管。尤其腦神經系·肝臟·生殖器等之機能。較之平時、益更活潑。其結果頭腦愈益明快。全身之新陳代謝亦顯然的改善之。所以病者服之。能使其迅速的恢復健康。就是健康者。常服亦能够增强其更加靈敏潑潮的精力也。

四、寶貴營養素的各種維他民·此乃吾人身體營養上不可缺。骨髓內含存最豐富的貴重營養素也。所以能補充人體所有之缺陷。而有佳良全身營養的絕大作用也。

五、補爾多壽成分·此乃早已馳名中外。全球夙有定評的名貴强壯藥品。依其主成分「鉄普羅他爾賓」之靈妙作用。以迅速增生血液。立能添精益髓。並可治療貧血。恢復衰弱。補充消耗的精力。給與以筋力。及活力。一掃所有之疾病。從根本健壯質者也。

以上述諸貴重藥物之精髓。配合創製而成之妙品。故其一劑中。卽包含有上述諸貴重藥物所有之靈效。以極少之使用量。卽現不可比擬的拔羣成績。尤其本劑之創成錠劑。更不僅於服用上·携帶上·爲至極便利之事。卽於服用容易。用量僅少。茶及珈琲併用無妨等點。亦眞可謂深合時宜之妙品。又其藥價低廉。尤爲敝社之一大貢獻。亦卽博得中外一般人好評之所以也。

## 新補爾多壽錠之專治症

血虧氣虛　未老先衰
腦神精衰弱　消化不良症
腎虧精薄　性慾不振
遺經早洩　腰酸背痛
營養障碍　發育不全
容顏早老　病後虧虛
經水不調　諸虛百損
產後衰弱　各科手術前後
骨骼發育不全　諸病恢復期等

## 新補爾多壽錠之功能

恢復青春健康　恆是美貌少興
促進新陳代謝　補救精神頹唐
治療諸種衰弱　挽囘病後虧損
添精益髓壯體　助長骨骼發育
預防未老先衰　且可返老還少
增進生血機能　激發良好營養
勻調婦人精水　根治腦神經病
一掃陽萎遺精　準能延年益壽

## 用法·用量

大人　一回量爲二乃至四錠、一日三回、每次均於飯後三十分至一點鐘後服用之。
小兒　（七歲至十五歲者）則服用大人量之半
嬰兒　（未滿七歲者）服用大人量的三分之一

## 包裝·格價

一八〇錠　（可服半個月）　定價壹圓
三六〇錠　（可服一個月）　定價一圓八角
一〇〇〇錠　（可服二個月半）　定價四圓五角

總發行所　株式會社　藤澤友吉商店製藥廠
大連支店·大連市山縣通七番地
總　店·大阪市東區道修町二丁目
支　店·東京、京城、上海

總經理　日本賣藥會社支店
大連市浪速町

造血　生精　强骨　健腦　消化·營養靈藥·

# 製造血·肉·骨之理想的健康素

# 新補爾多壽錠

# 吉林全省匪患肅清 各地治安當可確立

## 勦匪軍隊已奏凱旋

(哈爾濱六日電)在哈若山團長、曾於十月十日起、亘吉林全省、討伐盤踞之匪徒、移其司令部于北鐵東部線掖河地方、指揮各部隊、奮戰於濱江、東寧、依蘭、密山四地域、以當肅清吉林之大任、目下除追擊殘匪之部隊外、于五日午後五時、屬其幕僚、威風凜凜、而向哈爾濱凱旋矣、

尙擬對于此次名譽戰亡之大竹伍長等五勇士、作告別式、于十一日整肅執行云、

## 大討伐之經過

(哈爾濱六日電)全吉林省廣大範圍中、討伐最終匪賊步武堂堂、凱旋哈埠之若山〇圖司令部于六日午後五時發表如左之討伐經過、即今回之討伐區域分濱江、依蘭、東寧、密山四區、熱河之谷〇圖、滿日兩國海軍、滿洲國靖安隊、哈爾濱遊動警察隊、協力出動、由十月十日開始作戰、

一、濱江地區、與吉本、宮澤、篠原、橫山各部隊及滿洲國軍第四軍管區部隊一致協力、將從來著名擾亂之匪首九江、趙尙志、五省等匪團四面包圍而與以大打擊、

一、密山地區爲谷圖討伐之地區、專討雙山、張雨亭克山等想像匪賊團、而上坪、奧藤、太田、芳村、加藤各部隊、則向袁家方面、討伐排日抗日聯盟義勇軍旗幟下集結之匪團大與以打擊、

一、東寧地區、則爲周山〇圖之濱島、上田各部隊、而當討伐奔樓頭、五排方面集結之孔憲榮、唐治成、李三俠、所率各匪團、右匪團於吉林地帶、構築牢固陣地凡十餘所、約各容百名匪徒而防戰者、遭上田部隊猛烈襲擊、木葉微塵、破碎無遺、對匪賊隱匿處用强力爆葯、震撼天地大音響之下而炸裂、敵匪四散踪跡全無、

一、密山地區、則爲周山〇圖之吉本、大野、山本、川久保、坂本各部隊、由牛截方面、將盤踞金廠箭兒溝一帶之匪首小金山大金山等、實行討伐、此匪亦築牢固陣地、背面約一千米達之地點、則有蘇聯之GPU之監視所、遙望我軍戰略實施其用心亦良苦矣、坂本部隊攻擊箭兒溝之敵前後凡四小時、此戰鬪中渡邊特務曹長、目擊上等兵井田雄次、同邊村龍三之二名負重傷、與以相當津貼、兩氏正含淚互讓之際、該軍曹悠然揮刀、殺入敵陣、瞬間將數十匪敵斬倒、同上等兵二名遂爲名譽戰死矣、又佐久間鐵次郎中尉指揮之部隊、所屬天野斥候(偵探)十一月一日房兒附近、以步槍與匪首格鬪、以手槍擊其心臟部於鮮血淋漓中爲勇、猛果敢之鬪、斬倒十餘名後始爲名譽戰死、山本〇隊長以下極爲佩尙焉、

一、依蘭地區、以亞久津、小笹、大里、西村之各部隊及滿洲國軍之聯合軍、攻擊蟠居於土龍山、勃利七虎力、八虎力方面之謝文東匪、與以全滅的打擊、匪首僅率手首兵四五名、而逃、此戰鬪日本軍戰死一、重傷一、輕傷一、梶塚少尉亦負傷、又松本部隊與滿日兩海軍、協力進行松花江下流樺川方面討伐向黑龍江潰逃中之匪賊、此次之大討伐、其主要之匪首數十名、及遺棄之死體達一千數百名、其持去之死體及負傷者、若行合算、則匪之損失甚大、失却匪首之殘匪、早已失其更生、而支離減裂、加之損失武器、彈藥也、再起爲不可能、此次之討伐日本軍僅犧牲數名、輕傷者數名而已、

## 國政記者俱樂部 行開會式

國政記者俱樂部、茲定於十一月十二日、下午六時、假新京附屬地大和旅館、舉行該部之發會式云、

## 陰謀暴露 陳福等十四名

(吉林七日電)在奉吉線小城子站南方各村落、有陳福等十四名策謀反滿抗日、擬於雙十節之當日破壞路鐵及通信機關、被吉林憲兵分隊、事前探知、於六日將該等全數逮捕、目下正檢查中

## 哈電業局 擴張發電所

(哈爾濱電)電業當局近以需要電力者漸次增加、原有發電機器之馬力、已不敷供給電力之用、最近與某外商訂約、購置一萬啓羅瓦特之發電機一架、一預定於明春運到、爾時即得發電所從事擴張云

## 駐寶昌宋哲元部隊 突起兵變 胡寶山等百餘名

(奉天六日電)張家口北方寶昌宋哲元部隊、胡寶山連長以下百餘名、四日突起兵變、向東方逃亡中、因有侵入熱河省內之虞、察東警察警備隊出動國境方面嚴行警戒中

## 匪賊企圖 襲擊綏楞縣

(齊齊哈爾七日電)據綏楞縣飯塚參事官七日致警務廳之報告、日前擊綏楞縣城被警察隊擊退之鳳好、大龍、三軍、大平東陽、小平東陽、九占等合流匪七百名、三日午前又集結慶城縣五道滿子一帶、似有意企圖報復、縣警察隊雖正進行防衛、然因彈藥不足、頗感危險云、

## 鮮農移民 五百家族抵營

(營口七日電)因營口農村明年擴張計畫、收容之鮮農、乘七日午前四時半之臨時列車來營、凡五百家族、約三千人、俟明年解凍後、即使其入村云、

## 北鐵歸國俄職員 多就他職

(哈爾濱六日電)北鐵蘇聯從業員、以賜暇之名義歸還本國者、計有管理局職員百名、理事會職員十名、其中大多數、已在蘇聯本國另就他職、然北鐵會計科、仍按月發薪

## 努力軍用犬之訓練 設國營軍用犬育成所

滿洲事變、軍用犬之活躍、滿洲國早已着目其實用化、立於維持治安之第一線、先配置於國境方面之税關、近設置國營之軍犬育成所、努力實用犬之育成繁殖、右指導者以現關東遼陽軍犬育成所長貴志少佐、且下滿洲國在招聘之交涉中、又吾國務會議、與國營軍犬育成所併行發展之民間協會之補助費、由第二準備中支出一萬元云、

## 有功於日滿親善之 女宣傳家巴列女史 行將來滿視察實況

法人巴列婦人、十月卅日由京出發、預定約需時一個月來滿視察云、巴列女士曾在日留學十餘年當日俄戰時、曾充從軍記者參加戰爭、乃有名之親日家也、際滿洲事變於巴黎、或日內瓦等處、以其著作爲講演材料爲日滿兩國從事宣傳之功績非常偉大、最近其所作之書籍、爲『日本欲如何』『中國欲如何』及關於滿洲等之著多尙多、此次其旅行目的、爲視察極東中心之滿洲實在情況、歸國爲日滿兩國盡粹、又該女士完全與日本人民同化、日本語、日本書均極精通云、

## 滿日競技界 將設遠征之規約

大滿洲帝國陸上競技協會、以爲日滿間之國際競技、各競技團體、隨意舉行比賽有陷入無統制之虞、爲圖兩國競技界將來之圓滿發展起見、今回對日本陸上競技聯盟、發出通告、相約今後彼此如有遠征時、宜先取聯盟及協會之承諾、

趨向一致大目的上、協力邁進矣、

## 訪日之興安總署長官 已於六日歸任

代表蒙古民衆赴日訪問之興安總署長官齊默特色木丕勒氏、興安東分省長額勒春氏北分省長凌陞氏、及興安總署之白濱清澄氏一行十一名頃已達成訪日之目的、於六日午後五時半、搭乘亞細亞號歸任、在站齊王談其感想如左、

十月一日、由新京出發、視察一月有餘、此間蒙日本官民、熱誠招待、不勝感激、在東京、得拜謁日本天皇陛下、蒙下賜優渥的言辭、光榮之至、日本風物之優美、文化施設之完備、實値得驚歎、每遇朝野名士、均對我國、有若大的關心、今後願將我等之見聞、傳之國人、重行申明日滿後提携之緊要

## 圖寧沿線 遭匪件數

(圖們七日電)據圖們憲兵分隊調查、於圖們腹地由本年四月至九月此六個月間遭匪襲擊回數如左、

四月二八回、五月二七回、六月二六回、七月二三回、八月一七回、九月一五回

## 安奉線雞冠山 腸窒扶斯 患者五十四名

(大連六日電)自上月八日以來、安奉線鷄冠山日本人中曾發生腸窒扶斯、入本月、益漸猖獗、截至五日、已有患者五十四名、滿鐵衞生課特遣村川博士、督勵現地機關、努力防疫、該地日僑約六百二十餘名、小兒約二十七名云、

## 安東戒煙所 開設之初 滿日力圖一致

(安東六日電)奉天戒煙所安東分所於業務開始前、由五日午後三時該所滿日當局七名關於戒煙事務、爲暢談的交換意見、互相提議資料、頗從了解、倘雙方規則各行其是、殊非人類幸福、故已

# 在全國各地設模範農村五處

## ‖文教部之新計畫

文教部社會教育科、至建國以來、即注意農村一般思想之善導、與民政部地方司相協力、擬在九台縣建設模範村、着士門嶺農事試驗所、直接指導、於元年度提出建設豫算二萬元、於文教部指導下、先在全滿設模範村九處、於文教部內、置專門指導者一名、擔任一般的指導着各省縣支出補助金、作技術方面的援助、一方由文教部派遣官吏、講述國民之道德、同時由實業部、與以物質的援助、本計畫不獨爲文教部社會教育五年計畫之一重要事項、于今後農村之繁榮上、亦有極大之關係云、

## 西安七區 發現帮匪

(奉天電)奉天省公署據報本月一日、西安縣第七區內大善村地方、附近地帶會發現大帮胡匪約百餘名、有退謀騷擾之舉動、該地駐軍滿日軍隊及駐二道河子吉野小隊照井中隊、並八區夾信子篠崎指導官、聞得匪耗後、爲使一鼓成擒、不使再作後亂之舉、特聯合出動、往第七區追剿、以滅絕匪黨爲止、目下尙在追擊中云、

## 佳木斯 設日警分駐所

(佳木斯六日電)哈爾濱日本總領事館警察署、今回設置三姓分署佳木斯分駐所、於十月廿九日、由佳木斯憲兵分隊接受事務、本月三日、舉行國旗揭揚式、開始辦公

## 新京滿鐵消費組合 新京營業所己落成

以二十萬圓之工費今春來急於工事之新京滿鐵消費組合將於今月末落成、來月有開業之運組合員爲華華之事云

## ◇法院旁聽記◇

# 弟弑兄妻嫂同謀 (一)

## 閻崔氏不耐嫠婦節操 閻宋氏妙齡縱情姿色

有閻海者年六十餘、本地人氏、住本市鐵嶺屯妻室早亡、長兒亦於四年前去世、僅餘次子喜盛、偕妻閻宋氏、生子女各一、長媳閻崔氏、孀居婦也、膝下亦留一子一女、祖孫三代同堂而居、房產數間、脚車一輪月間所得、藉以維持數口之家、平淡歲月、足安晚年、不意兩媳爲禍、次子死之、竟使風燭殘年遭悲痛之境遇

**蓋**

長媳閻崔氏、姿色中平、而賦性頗風流、夫死之後、四載空幃、寂寞歲月、長宵孤冷、每不勝其悽寂之情、雖是漸老徐娘、而紅樓春夢固猶未衰也、適有閻喜斌者、爲喜盛遠房兄、登徒之子、原非善類、隻身自江省來、棲止於閻舍東廂、御車爲生、因同廬而處、勢必每日與閻崔氏厮遇、一院之內、自有難避之嫌、久之此曠夫嫠婦、彼偷我愛、成不可語人之事、老閻知之惟有含糊處之、無可如何也、不意美事成双、偷情韻事竟無能令其獨出、次媳閻宋氏因一妙齡婦也、布衣不盛粧而綠髮垂肩品自風流、閻某有一御車之遠侄閻喜齡、亦寄居於其家中、閻宋氏年輕無主、厮見既久、不免有曖昧之情、妯娌之間、媲美於庭院之內、亦閻門之韻事也、一對佳麗、成雙劉郎、閻舍之中、幾度陳倉之後、個中美事漸爲喜盛所知、喜齡乃被逐、投奔於城內某沙場賣力、獨喜斌雖知之竟未之去、而閻門禍患生於此矣、

**緣**

喜斌者原非善徒、此次自江省來係由避罪、彼兄弟和順時、喜斌曾以實告喜盛等、其後彼此仇恨、喜盛則以之爲口實、互相毆罵、喜斌乃懼罪而啣恨益深、加之奸妬之情、乃復萌殺人之念、喜盛之死基於玆矣、本年舊曆四月初二夜十二時此殺人滅跡之驚人案、乃發生於閻氏宅中尤足駭人者、爲兇犯中非妻嫂即兄弟、人情至此、可爲浩嘆、死者爲喜盛、兇手爲喜斌、喜齡、同謀者有死者之嫂而妻知之、事後其父閻海告發於首都警察廳、當將主犯閻喜斌捕獲、喜齡與閻宋氏偕逃哈埠、三日後始被獲、此案經警察廳移交法院、曾一度開庭、乃得稍具眉目、前日(五日)下午三時復由法院吳紹梅推事開庭審理、個別傳訊、玆錄其問答如下(當首傳閻喜齡上堂、該人身高體大、狀似忠厚、若非能同謀殺人者、問答時態頗自然)

問、你叫閻喜齡嗎、
答、是、我叫閻喜齡、
問、多大歲數、
答、二十八歲、
問、那兒的人、
答、本城人、
問、住在那個地方、
答、鐵嶺屯、
問、那兒是誰的家呀、
答、我叔叔家裏、
問、作什末職業、
答、給叔叔趕車、
問、你還有什末人沒有、
答、沒有、就我自己、
問、有房產沒有、
答、沒有房產、
問、打過官司嗎、
答、去年打過官司、
問、爲什麼事情、
答、爲嫌疑强盜(說時作舌結聲)
問、判罪了嗎、
答、沒有、無罪放啦、
問、既是判

**無罪**

那就沒有關係、先下去吧、
傳閻喜斌來、
問、你叫什麼名子、
答、閻喜斌、
問、多大歲數啦、
答、四十二歲、
問、那兒的人、
答、黑龍江、
問、在新京住在什麼地方、
答、鐵嶺屯閻海我的叔叔家裏、
問、現在作什麼職業、
答、拴小車子、
問、替人家拴嗎、
答、不、自已拴、
問、家裏有什麼人、
答、有三個孩子在江省呢、
問、房子地有嗎、
答、房子地都沒有、
問、識字不、
答、識字、
問、打過官司沒有、
答、一回也沒打過、
下去吧、傳閻崔氏、
問、你娘家姓什麼、
答、娘家姓崔、
問、婆家姓閻是不、
答、是、
問、多大年齡、
答、三十四歲、

# 本社主辦第一回學生乒乓球競技大會

△日期 十一月廿五日(星期日)午前九時開始、

△會場 新京公學校講堂、

△參加規定 凡在新京滿洲國小學校均可參加、每校限定選手五名、候補二名、並須詳記姓名、年齡、學級、由其學校派監督一名領導、

△報名地點 本報社體育係(並不收費)

△報名日期 十一月廿日午後四時截止、

△會員會議 十一月廿一日正午在本報社舉行、

△獎品 對優勝者、由本報社贈呈優勝旗、由新京特別市長、授與市長獎盃、此外對各校參加選手、本報社一律贈以紀念章、

主辦者 大同報社

後援者 新京市署教育科 大滿洲帝國卓球協會

## 無線電廣播

十一月八日(水曜)放送節目
新京放送局
午前六時五〇分無線電體操(東京)
午前七時一〇分無線電體操
午前八時三〇分經濟市況(滿語)
午前八時四五分天氣豫報(東京)
午前九時三〇分演藝(唱片)(日滿語)(奉天)
午前一〇時〇〇分烹飪法(滿語)
午前一〇時四〇分經濟市況(日語)(奉天)
午前一〇時五九分時報東京(東京)
午前一一時〇一分經濟市況(東京)(大連)
午前一一時二〇分經濟市況(日語)
午前一一時三〇分新聞滿語
午前一一時四〇分新聞東京
午後〇時〇〇分經濟市況(大連)
午後〇時一五分新聞(日語)
午後一時〇〇分演藝(滿語) 蓮香班 菱花
午後二時〇〇分經濟市況(大連)
午後二時二〇分家庭講座(滿語) 萬國道德會新京總會岳振榮
午後二時四〇分日用品價目(日滿語)
午後二時五〇分經濟市況
新聞(東京)
午後三時二〇分新聞(日語)
午後三時三〇分經濟市況(大連)
午後三時五〇分經濟市況(日語)
午後四時〇〇分新聞(鮮語)
午後四時一〇分新聞(滿語)
午後四時二〇分滿語講座 講師 高宮盛逸
午後四時四〇分日語講座(奉天)講師近藤喜助
午後五時〇〇分兒童時間 童話劇(東京)
午後五時三〇分氣象通報、節目豫告(日語)
午後五時三五分氣象通報、節目豫告(滿語)
午後六時〇〇分新聞(東京)
午後六時二〇分政府公報(滿語)
午後六時三〇分講演(東京)
午後七時〇〇分朝鮮音樂(京城)
午後七時三〇分通俗名曲時間(第五回)(東京)
午後八時〇〇分落語(東京) 三遊亭金馬
午後八時二八分時報(東京)
午後八時三〇分新聞(東京)
午後八時四〇分滿洲國民時間(滿語)(日語) 滿洲帝國金融之概況 中央銀行造幣課長孫耀宗
午後九時〇〇分哈爾濱時間(俄語)演藝、音樂、新聞、(哈爾濱)

## 天象

十一月八日 天氣豫報 西風 陰後晴
十一月七日 氣溫 最高 一度五分 最低 零下六度九分

## 經由營口 歸還山東苦力 一萬一千餘名

(營口六日電)來滿勞工之山東苦力因結氷期迫近、紛紛歸國、據海邊警察隊調查、十月中經由營口歸還山東者已達一萬一千七百四十九名

## 本年入冬以來 外國人入滿者減少

自入結氷期以來、諸外國之視察團及商人、日漸減少、以新京爲中心、十月內之外國人往來數目、南行者一千一百十七名、北行者一千零五名、比之九月、南行者減四百零五名、北行者四百四十五名、國別如左、

| | 南行 | 北行 |
|---|---|---|
| 歸化中國之俄人 | 五八 | 七二 |
| 白系無國籍者 | 四九三 | 四四八 |
| 英國 | 六三 | 四七 |

上其他諸外國人南行者五百三名、北行者四百三十八名

## 大連市民防空捐欵 舉行盛大捐納典禮

(大連六日電)大連之防空捐欵、爲市民赤誠之結晶、自六月舉行關東州防空演習以來、捐欵已實突破豫定額之七十萬圓、內除去演習費、尙餘六十二萬圓之捐納式於六日午后二時半在大連彌生高等女學校、由菱刈司令官小川市長、日下內務局長、御影池民政署長及滿日官民一千餘名參列之下盛大舉行旋復舉行滿洲防空協會大連支部發會式、首由小川大連支部長致辭、次披露關東軍司令官旅順要塞司令官、旅順要港部司令官、滿洲防空協會長、旅順市長等祝辭、並各地支部等之祝電、三時會畢、

## 錦州都市計畫 測量實地面積

(奉天七日電)關於錦州之都市計畫、曾由奉天省公署派員實地測量、截至現在已測量之實地面積如左、

一、東至白股河地方
一、西至小嶺子地方
一、南至關家屯地方
一、北至白老戶屯地方
一、橫、東西十公里
一、縱、南北七、五公里


北平 墨古齋字畫處 分號廣告

本號專業字畫法帖古玩珠翠禮品等物今由北平各府收來各物甚多聲明價廉出售並聘來工師專裱古今名人字畫手巻法帖代刻石碑墓誌工精價廉倘蒙惠顧無任歡迎

新京頭道溝三笠町四丁目 墨古齋 啓

家庭常備藥 亞蘇達姆膏

虫咬之調理法、即被臭虫、蚤、蚊、蜂、百足虫、蝎及其他毒虫咬螫之時、萬勿以手搔抓、可立即塗布亞蘇達姆、則腫。痛。癢等立刻消去。又對於蕁疹、即因受洗髮藥及生漆、毒草等起疹時、請厚塗本藥於患部便有著効。又手脚常擦本藥可防蚊蠅類來刺。

專門齒科 治療補牙

井手齒科醫院

日本齒科醫學士 院長 井手克已

新京大馬路三九(五馬路口) 滿洲電話四〇七番

一般各科 隨時應診入院

康生医院

日曜日 午前中 午後休診

院長 豐岡亦雄 醫學士 住吉勝也

新京三笠町郵便局向角 電話二二九四番

鶴岡煤礦公司 變更股票單位通告

爲通告事案查本公司九月十一日臨時股東會議決變更每股股額將原來每股國幣十二元歸併爲每股國幣五十元所有原股內適合變更股份即換給新票其不適合之零數由各股東間互相讓渡使合於新股份單位時換給新票並限至九月十六日至十二月底止爲換給新股票期間倘於期限內未經提出者一律彙齊拍賣各在案務希 各股東在規定期內至哈爾濱道裡商市街三十六號本公司辦理事關個人權利幸勿遲誤除分函外特此登報通告

鳴謝 華興保險公司 安利洋行保險部 賠欵迅速

謹啓者敝號於前月廿七晚被隣戶延燒意遭回祿幸事前在上列保險公司保有火險大洋參千元出事後當經該公司等查明照實賠償大洋壹千四百貳拾四元九角九分敝號領欵之餘足見該公司等辦事敏捷信用卓著爲特登報鳴謝並樂爲介紹焉

營口馬市街公盛東東櫃謹啓


本報啓事

小烟台分社長任濟民早已免職現另委杜相臣爲小烟台分社長小烟台關戶請與杜相臣接洽任濟民既已免職與本報脫離關係任濟民一切事務不與本報相干特此聲明


訪李新春君

滿洲國人李新春先生鑒見報速至左列地點有事面談勿延是荷

新京三笠町紀念館裏 康生醫院 電話二二九四番

# 治眼病 使眼美 防紫外線之害

## 特許專賣

(本社研究部發明 應用烏爾華歐列銀)

醫學博士 河本重次郎先生
醫學博士 小玉龍藏先生
醫學博士 吉田義治先生
醫學博士 山中崔之先生
醫學博士 豊田正達先生
推奬

# 特製 大學眼藥

DAIGAKU EYE-LOTION

## 一藥兼有三作用

堪驚之藥效進步
——不痛、不痲、舒適而有效——

### 治病作用

第一……治眼病之藥效。有學問上最高標準之卓越效果。並且「最爽快。最快治癒」之事是卽「特製大學眼藥」獨有之特色也。以本劑點眼。則有特別清涼之快感。使眼中立涼。感覺非常爽快。並無少些之痲。痛。癢等感可以迅速治癒。

(每瓶必添。洗眼錠劑「大學洗眼藥」故可使更能完全治癒)

### 適應症

▲脫拉火膜(顆粒性結膜炎)▲流行眼疾(結膜炎)▲角膜炎▲睒留眼▲起星眼▲昏花眼▲凝眼▲疲勞眼▲衝傷眼▲血紋眼▲爛眼▲火眼▲麥粒腫▲暈眼等一切眼疾

### 美眼作用

第二……使目光活潑轉動。卽暈雲之眼。或細醜之眼。用此「特製大學眼藥」一滴卽可看有美麗之光輝。更能目中感覺爽快。目性良好。眼力不能疲乏。

### 紫外線防止作用

第三……防止光線中之紫外線。有保護眼之力。由强烈光線之直射與反射。使目作痛。因光線中有紫外線。見光而感目眩。卽受紫外線之害故。寒國罹雪眼。夏日在海岸感覺目痛。乃係雪上與砂上。有太陽反射之紫外線而傷目也。若以「特製大學眼藥」點眼。可以防止紫外線保護目力。恰與帶色眼鏡。遮光線之效果同。並無有帶色眼鏡之鬱悶。

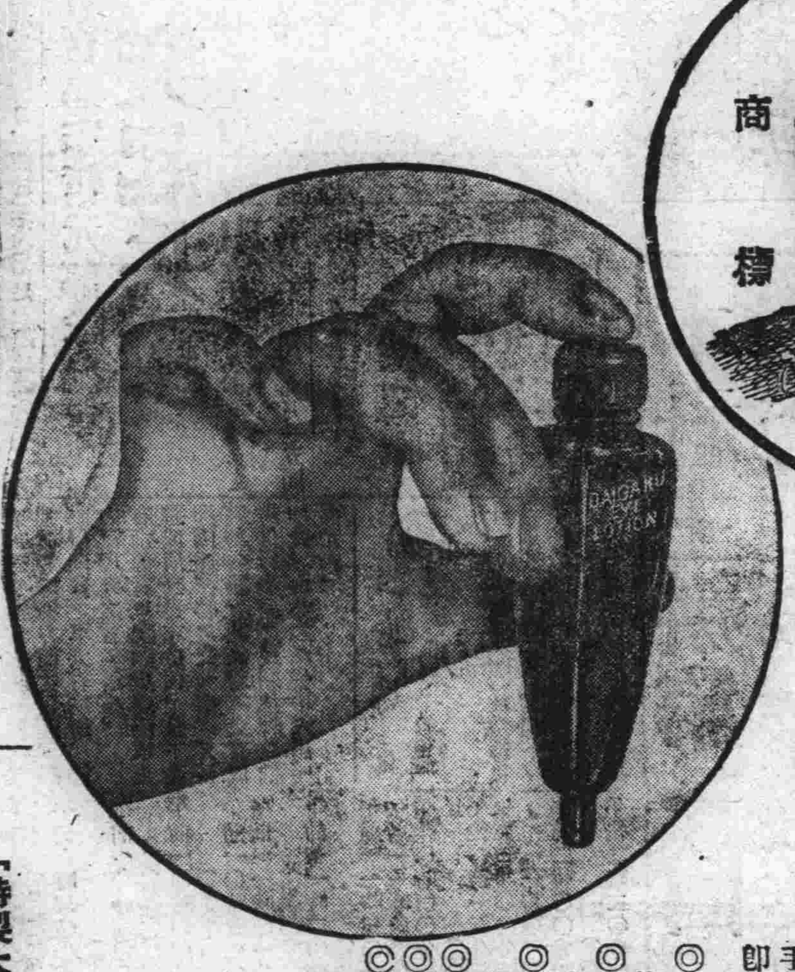

### 以上三作用合而爲一之效用

以上之治病。美眼。紫外線防止之三作用。並不各別作用。互伴相助。營强大之複合的藥理作用。不論病眼者。或好眼者。均有特殊之效力。「特製大學眼藥」實有此等獨特之作用。是以人人贊許。以爲最有權威之眼科藥。爲眼科學之泰斗五大博士異口同音所推奬者也。

卽「特製大學眼藥」——患眼病的諸君用時——遮有害之紫外線。減病患部之刺激。治眼病而得其確效與美眼作用相依。有獨特之「美眼速癒」之效。

衛生、便利、經濟兼備之
茶褐色 遮光性
## 自動點眼容器

特容器下端之蓋取去。向上端之膠皮帽用手指搦押。容器自身卽成爲點眼器。眼藥卽一滴一滴滴下來。

◎卽剩最後之一滴。亦不能侵入外界之不潔物。衛生上絕對安全。
◎看如香水小瓶形之斯馬特式。合乎近代人之趣尙。
◎使用法簡單。不論誰均可隨意點眼。不能浪費藥液。
◎容量約一百十滴。較從來品。約增一成。
◎倒亦不能溢出藥液。不論拿到何處均可。
◎爲防止日光將藥力弱微。故藥瓶用茶褐色之玻璃。遮其光線。

「特製大學眼藥」——無眼病的諸君用時——使目美。使目性良好。遮紫外線保護目力。有豫防種種眼病之效。

故此眼藥。不特對有病之人。卽網球。足球等之室外運動……影戲明星。舞臺俳優。其他鑄造所製鐵所事務員等。常受强光線反射之職業者……待有魅力美目之人……執事。看書。觀劇。鑑賞電影等之時。防目力疲乏其他如保護眼力等……有與吾人之日常生活所不可離之關係。可以常在衣囊中或手包中携帶之便利藥也。

## 特製大學眼藥獨有之特長

1、一藥有三作用 卽治病而外 兼有美眼及防止紫外線之兩作用 故尤稱理想藥中之神效
2、配合參天堂研究部發明 專賣特許之「烏爾華歐列銀」此藥於防止紫外光線 兼治療光線障害上 著明卓效
3、裝備獨特之新案特許品「茶褐色遮光性自動點眼容器」更又將藥業界劃新紀元之發明品 噲炙人口之「人工珉瑁套盒」不惜工本報效 而附贈之
4、每瓶添呈「大學洗眼藥」在眼科醫學上 最能期極合理 迅速且完全治療也
5、「大學洗眼藥」之包裝 此次獲得世界一之衛生包裝有名之美國之「蘆尼普普」包裝之權利 施行極東誰人均未曾用過之完全包裝 故「大學洗眼藥」由製成錠劑至於包裝 完全不觸手 自動的包裝 而每一錠均以巴拉粉嚴封 絕對不透外界之氣 重視衛生之洗眼用錠劑最理想之包裝也

## 天下獨步・新奇發明

世上風雅人士紳士淑女手此如獲異寶珍藏懷裡

## 人工珉瑁瓶套盒添贈

携帶優美高尙之珉瑁瓶套盒發明以來世人激賞歡呼如狂如醉 無此套盒者 請索取可也

人工珉瑁瓶套盒添贈『特製大學眼藥』其價値與無套盒之中瓶相等 套盒內瓶較諸無套盒小瓶 約十分三之大 套盒內瓶眼藥用罄時 其套盒仍堅牢堪以永久使用 形狀雖稍小 請代裝無套盒小瓶 則便利之套盒可永遠用之

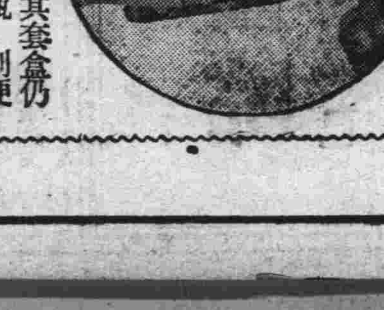

『特製大學眼藥』
無瓶套盒者 有小盒、中盒、大盒 小兒用之四種
帶人工珉瑁瓶套盒者 有小盒、大盒、特大盒之三種

### 價格低廉

各埠藥房洋貨舖等處均有代售

調劑老舖
# 參天堂株式會社
大阪市東區北濱一丁目

389